



ΔΗΜΟΣ ΧΑΛΚΙΔΕΩΝ
ΔΙΕΥΘΥΝΣΗ ΤΕΧΝΙΚΩΝ ΥΠΗΡΕΣΙΩΝ
ΤΜΗΜΑ ΕΚΤΕΛΕΣΗΣ ΝΕΩΝ ΕΡΓΩΝ
ΚΑΙ ΜΕΛΕΤΩΝ

ΕΡΓΟ : «ΑΝΑΚΑΤΑΣΚΕΥΗ ΧΩΡΟΥ ΓΗΠΕΔΟΥ ΣΤΟΝ
ΦΑΡΟ ΑΥΛΙΔΑΣ »

ΧΡΗΜΑΤΟΔΟΤΗΣΗ: ΣΑΤΑ

ΠΡΟΫΠΟΛΟΓΙΣΜΟΣ ΕΡΓΟΥ:

70.000,00 €

ΧΑΛΚΙΔΑ ΜΑΡΤΙΟΣ 2020



ΕΛΛΗΝΙΚΗ ΔΗΜΟΚΡΑΤΙΑ
ΔΗΜΟΣ ΧΑΛΚΙΔΕΩΝ
Δ/ΝΣΗ ΤΕΧΝΙΚΩΝ ΥΠΗΡΕΣΙΩΝ
ΤΜΗΜΑ ΕΚΤΕΛΕΣΗΣ ΝΕΩΝ ΕΡΓΩΝ
ΚΑΙ ΜΕΛΕΤΩΝ

ΕΡΓΟ: «ΑΝΑΚΑΤΑΣΚΕΥΗ ΧΩΡΟΥ ΓΗΠΕ-
ΔΟΥ ΜΠΑΣΚΕΤ ΣΤΟΝ ΦΑΡΟ ΑΥΛΙΔΑΣ»

ΤΕΧΝΙΚΗ ΠΕΡΙΓΡΑΦΗ

Το έργο εκτελείται σε εφαρμογή του Προϋπολογισμού και του Τεχνικού Προγράμματος 2020 όπως τροποποιήθηκε με την υπ' αριθμ. 26/2020 Α.Δ.Σ., με Κ.Α. 30-7326.0088 και πίστωση οικονομικού έτους 2020 70.000€ και τίτλο «ΑΝΑΚΑΤΑΣΚΕΥΗ ΧΩΡΟΥ ΓΗΠΕΔΟΥ ΜΠΑΣΚΕΤ ΣΤΟΝ ΦΑΡΟ ΑΥΛΙΔΑΣ».

Με την παρούσα μελέτη προβλέπεται να εκτελεστούν εργασίες στον ήδη διαμορφωμένο χώρο του γηπέδου καλαθοσφαίρισης και στις κτιριακές του εγκαταστάσεις.

Οι εργασίες οι οποίες προβλέπεται να εκτελεστούν στο γήπεδο καλαθοσφαίρισης είναι: Αντικατάσταση της περίφραξης, αντικατάσταση των μεταλλικών στυλοβατών καλαθοσφαίρισης, καθαίρεση και επίστρωση ελαστικοσυνθετικού τάπητα στον υπάρχοντα ασφαλτοτάπητα του αγωνιστικού χώρου και καθαίρεση της πλακόστρωσης του αύλειου χώρου και επίστρωση με πλάκες πεζοδρομίου, σχεδίου και χρώματος επιλογής της επίβλεψης.

Επίσης στην ήδη υπάρχουσα κτιριακή εγκατάσταση οι εργασίες θα είναι: Αντικατάσταση κεραμικών πλακιδίων στους χώρους του κτιρίου και στους χώρους υγιεινής, αντικατάσταση κουφωμάτων, κεράμων στέγης όπου απαιτείται και χρωματισμοί του κτιρίου.

Παράλληλα θα αποκατασταθούν οι ηλεκτρομηχανολογικές εγκαταστάσεις του κτιρίου. Συγκεκριμένα θα τοποθετηθούν νέα είδη υγιεινής και νέα ηλεκτρολογική εγκατάσταση (πλήρης ηλεκτρικός πίνακας, διακόπτες, ρευματοδότες κλπ).

Σημειώνεται ότι οι υπάρχοντες στυλοβάτες καλαθοσφαίρισης μετά την καθαίρεση τους θα μεταφερθούν σε αποθηκευτικό χώρο του εργοταξίου του Δήμου Χαλκιδέων με ευθύνη και έξοδα του Αναδόχου και σε συνεννόηση με τον επιβλέποντα του έργου.

ΧΑΛΚΙΔΑ ΜΑΡΤΙΟΣ 2020

ΟΙ ΣΥΝΤΑΞΑΝΤΕΣ

ΠΟΥΖΙΑΡΗΣ ΜΙΧΑΗΛ
ΠΟΛΙΤΙΚΟΣ ΜΗΧΑΝΙΚΟΣ ΤΕ 3

ΑΝΤΩΝΟΠΟΥΛΟΣ ΧΡΗΣΤΟΣ
ΜΗΧΑΝΟΛΟΓΟΣ ΜΗΧΑΝΙΚΟΣ ΤΕ4/Α

Η ΠΡΟΪΣΤΑΜΕΝΗ ΤΕΝΕΜ

ΚΟΥΚΟΥΡΑ ΠΑΡΑΣΚΕΥΗ
ΠΟΛΙΤΙΚΟΣ ΜΗΧΑΝΙΚΟΣ ΠΕ3/Α

Ο ΠΡΟΪΣΤΑΜΕΝΟΣ Τ.Η/ΜΕ
ΧΡΗΣΤΟΣ ΠΑΠΑΔΟΠΟΥΛΟΣ ΤΕ4/Α

Η Δ/ΝΤΡΙΑ Τ.Υ.Δ.Χ

ΠΑΠΑΝΕΣΤΗ ΔΑΦΝΗ
ΠΟΛΙΤΙΚΟΣ ΜΗΧΑΝΙΚΟΣ ΠΕ3/Α





ΕΛΛΗΝΙΚΟ ΚΤΗΜΑΤΟΛΟΓΙΟ

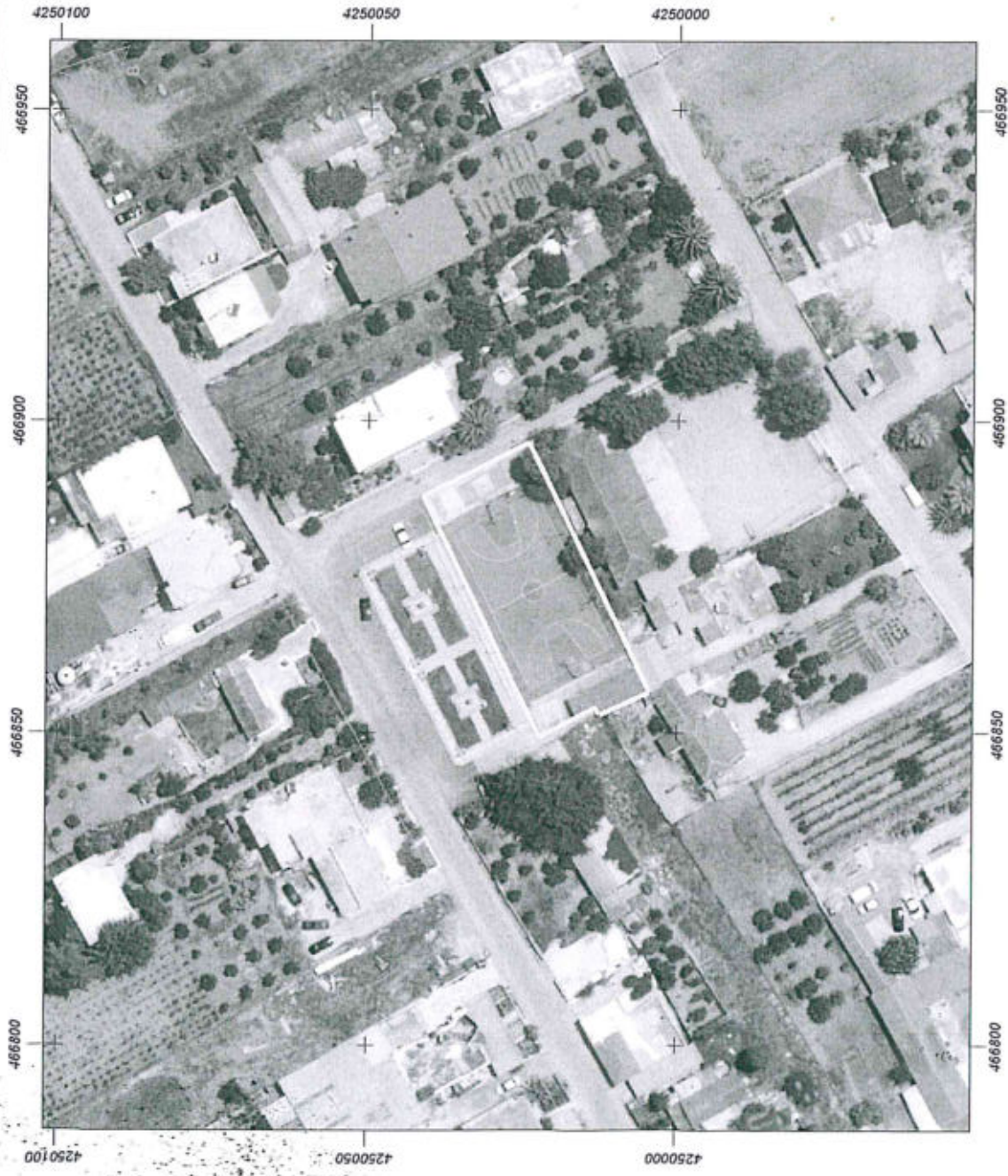

Εμβαδόν: 832.46 τ.μ.

Ιδιότητα:		
A/A	X	Y
0	466849.55	4250022.09
1	466888.04	4250041.14
2	466896.64	4250023.94
3	466856.62	4250004.43
4	466852.92	4250012.44
5	466854.18	4250013.16

ΠΡΟΜΕΤΡΗΣΗ

A/A	Είδος Εργασιών	A.T.	Κωδικός Άρθρου	Μον. Μετρ.	Ποσότητα
[1]	[2]	[3]	[4]	[5]	[6]
1. ΧΩΜΑΤΟΥΡΓΙΚΑ - ΚΑΘΑΙΡΕΣΕΙΣ					
1	Καθαίρεση πλακοστρώσεων δαπέδων παντός τύπου και οιοδήποτε πάχους χωρίς να καταβάλλεται προσοχή για την εξαγωγή ακεραίων πλακών	1	ΝΑΟΙΚ 22.20.01	m2	120,00
2	Καθαίρεση επιστρώσεων τοίχων παντός τύπου χωρίς να καταβάλλεται προσοχή για την εξαγωγή ακεραίων πλακών	2	ΝΑΟΙΚ 22.21.01	m2	32,00
3	Καθαίρεση επικεραμώσεων χωρίς να καταβάλλεται προσοχή για την εξαγωγή ακεραίων κεράμων	3	ΝΑΟΙΚ 22.22.01	m2	5,00
4	Αποξήλωση ξυλίνων ή σιδηρών κουφωμάτων	4	ΝΑΟΙΚ 22.45	m2	5,00
5	Καθαίρεση στοιχείων κατασκευών από άοπλο σκυρόδεμα, με χρήση συνήθους κρουστικού εξοπλισμού	5	ΝΑΟΙΚ 22.10.01	m3	2,00
6	Καθαίρεση περιφράξεων με συρματοπλέγμα	6	ΝΑΟΔΟ Α10	m	100,00
7	Καθαίρεση επιχρισμάτων	7	ΝΑΟΙΚ 22.23	m2	5,00
8	Αποξήλωση παλαιών ελαστικοσυνθετικών δαπέδων και λοιπών λεπτών επιστρώσεων.	8	ΝΑΟΙΚ 22.60.ΜΠ	m2	600,00
9	Καθαίρεση και μεταφορά μπασκέτας	9	ΝΑΟΔΟ Α07ΜΠ	τεμάχιο	2,00
10	Φορτοεκφόρτωση προϊόντων εκσκαφών με μηχανικά μέσα	10	ΝΑΟΙΚ 20.30	m3	15,00
11	Μεταφορά προϊόντων καθαίρεσεων με αυτοκίνητο, συμπεριλαμβανομένης της διάστρωσης και της φορτοεκφόρτωσης	11	ΝΑΟΙΚ Ν'20.42Β	m3.km	380,00
2. ΕΠΕΝΔΥΣΕΙΣ - ΕΠΙΣΤΡΩΣΕΙΣ					
1	Ποδιές παραθύρων από μάρμαρο Ποδιές παραθύρων από σκληρό / εξαιρετικά σκληρό μάρμαρο d = 3 cm	12	ΝΑΟΙΚ 75.31.04	m2	3,00
2	Επικεράμωση με κεραμίδια ρωμαϊκού τύπου	13	ΝΑΟΙΚ 72.16	m2	5,00
3	Επενδύσεις τοίχων με κεραμικά πλακίδια GROUP 1, διαστάσεων 30x30 cm	14	ΝΑΟΙΚ 73.34.02	m2	35,00
4	Επιστρώσεις δαπέδων με κεραμικά πλακίδια, GROUP 4, διαστάσεων 30x30 cm	15	ΝΑΟΙΚ 73.33.02	m2	40,00
5	Μόρφωση ακμών μαρμάρου	16	ΝΑΟΙΚ Α1Π74.22	MM	6,00
6	Επιχρίσματα τριπτά - τριβιδιστά με μαρμαροκονίαμα	17	ΝΑΟΙΚ 71.31	m2	5,00
7	Χρωματισμοί επί επιφανειών επιχρισμάτων με χρώματα υδατικής διασποράς, ακρυλικής, στυρενιοακρυλικής ή πολυβινυλικής βάσεως εσωτερικών επιφανειών με χρήση χρωμάτων, ακρυλικής ή στυρενιοακρυλικής- ακρυλικής ή πολυβινυλικής βάσεως	18	ΝΑΟΙΚ 77.80.01	m2	120,00
8	Χρωματισμοί επί επιφανειών επιχρισμάτων με χρώματα υδατικής διασποράς, ακρυλικής, στυρενιοακρυλικής ή πολυβινυλικής βάσεως εξωτερικών επιφανειών με χρήση χρωμάτων, ακρυλικής ή στυρενιο-ακρυλικής βάσεως.	19	ΝΑΟΙΚ 77.80.02	m2	100,00
9	Διπλοί θερμομονωτικοί - ηχομονωτικοί - ανακλαστικοί υαλοπίνακες, συνολικού πάχους 18 mm, (κρύσταλλο 5 mm, κενό 8 mm, κρύσταλλο 5 mm)	20	ΝΑΟΙΚ 76.27.01	m2	10,00
10	Επιστρώσεις με πλάκες τσιμέντου, πλευράς άνω των 30 cm	21	ΝΑΟΙΚ 73.16.02	m2	75,00
11	Επίστρωση με ελαστικοσυνθετικό τάπητα πάχους 1,8- 2,0 χιλ. επάνω σε υπάρχοντα ασφαλτοτάπητα	22	ΝΑΟΔΟ Ν'Δ04	m2	600,00
3. ΚΑΤΑΣΚΕΥΕΣ ΞΥΛΙΝΕΣ - ΜΕΤΑΛΛΙΚΕΣ					
1	Κατασκευή σιδηρών εσχάρων - λασπωτήρων πεζοδρομίων	23	ΝΑΟΙΚ 61.22	kg	60,00
2	Σιδηροσωλήνες κιγκλιωμάτων γαλβανισμένοι, Φ 2 "	24	ΝΑΟΙΚ 64.26.03	MM	480,00
3	Υαλοστάσια αλουμινίου μεμονωμένα, δίφυλλα, με ή χωρίς σταθερό φεγγίτη, ανοιγόμενα περί κατακόρυφο ή οριζόντιο άξονα	25	ΝΑΟΙΚ 65.17.04	m2	10,00
4	Θύρες αλουμινίου χωρίς υαλοστάσιο.	26	ΝΑΟΙΚ 65.05	m2	10,00
5	Κινητές σίτες αερισμού	27	ΝΑΟΙΚ 65.25	m2	10,00
6	Κατασκευή υαλοτοιχών από υαλόπλινθους κοινούς	28	ΝΑΟΙΚ 50.01.01	m2	0,25
7	Παντζούρια αλουμινίου ή πλαστικά ανοιγόμενα ή συρόμενα και κάσες αυτών, συρόμενα αλουμινίου	29	ΝΑΟΙΚ 65.50.02	m2	10,00
8	Συρματοπλέγμα με ρομβοειδή οπή	30	ΝΑΟΙΚ Ν'64.48Π	m2	400,00
9	Θεμελίωση και πλήρης εγκατάσταση μεταλλικού στυλοβάτη γηπέδου καλαθοσφαίρισης	31	ΝΑΟΙΚ Ν'64.03	τεμ.	2,00
4. ΗΛΕΚΤΡΟΜΗΧΑΝΟΛΟΓΙΚΑ					
1	Λεκάνη αποχωρητηρίου (τουρκικού) τύπου	32	ΑΤΗΕ 8152	ΤΕΜ	2,00
2	Δικλίδα αυτόματη πλύσεως λεκάνης αποχωρητηρίου (φλουσόμετρο)	33	ΑΤΗΕ Ν'8154.2	ΤΕΜ	2,00

A/A	Είδος Εργασιών	A.T.	Κωδικός Άρθρου	Μον. Μετρ.	Ποσότητα
[1]	[2]	[3]	[4]	[5]	[6]
3	Νιπτήρας πορσελάνης διαστάσεων 20 X 30 cm	34	ΑΤΗΕ Ν18160.1	ΤΕΜ	2,00
4	Αναμικτήρ (μπαταρία) θερμού-ψυχρού ύδατος	35	ΗΛΜ 13	ΤΕΜ	2,00
5	Μονταρισμένος ηλεκτρικός πίνακας από χαλυβδοέλασμα, διαστάσεων περίπου: (320x550x90mm) τριών γραμμών με κλειδαριά πλήρης	36	ΑΤΗΕ Ν18840.3.2	ΤΕΜ	1,00
6	Αγωγός τύπου ΝΥΑ Μονόκλωνος διατομής 1,5 mm ²	37	ΑΤΗΕ 8751.1.2	m	100,00
7	Ρευματοδότης στεγανός ορατός ΣΟΥΚΟ εντάσεως 16Α	38	ΑΤΗΕ Ν18827.2.2	ΤΕΜ	2,00
8	Ρευματοδότης SCHUKO	39	ΑΤΗΕ Ν18827.3.2	ΤΕΜ	4,00
9	Φωτιστικό σώμα LED, IP 65, ισχύος 18W, μήκους 0,6μ	40	ΑΤΗΕ Ν18973.3.4	ΤΕΜ	4,00
10	Διακόπτης χωνευτός με πλήκτρο εντάσεως 10 Α τάσεως 250 V	41	ΑΤΗΕ Ν18801.1.1	ΤΕΜ	5,00

ΧΑΛΚΙΔΑ ΜΑΡΤΙΟΣ 2020

Οι μελετητές



ΜΙΧΑΗΛ ΠΟΥΖΙΑΡΗΣ
ΠΟΛ. ΜΗΧΑΝΙΚΟΣ ΤΕ3



ΑΝΤΩΝΟΠΟΥΛΟΣ ΧΡΗΣΤΟΣ
ΜΗΧΑΝΟΛΟΓΟΣ ΜΗΧΑΝΙΚΟΣ ΤΕ4/Α

ΧΑΛΚΙΔΑ ΜΑΡΤΙΟΣ 2020

ΘΕΩΡΗΘΗΚΕ
Η ΑΝΑΠΛ. ΠΡΟΪΣΤΑΜΕΝΗ Τ.Ε.Ν.Ε.Μ.



ΠΑΡΑΣΚΕΥΗ ΚΟΥΚΟΥΡΑ
ΠΟΛΙΤΙΚΟΣ ΜΗΧΑΝΙΚΟΣ ΠΕ3/Α

Ο ΑΝΑΠΛ. ΠΡΟΪΣΤΑΜΕΝΟΣ Τ.Η/ΜΕ

ΠΑΠΑΔΟΠΟΥΛΟΣ ΧΡΗΣΤΟΣ
ΜΗΧΑΝΟΛΟΓΟΣ ΜΗΧΑΝΙΚΟΣ ΤΕ4/Α

ΧΑΛΚΙΔΑ ΜΑΡΤΙΟΣ 2020

ΕΓΚΡΙΘΗΚΕ
Η ΑΝΑΠΛ. Δ/ΝΤΡΙΑ Τ.Υ.Δ.Χ.



ΔΑΦΝΗ ΠΑΠΑΝΑΣΤΑΣΗ
ΠΟΛΙΤΙΚΟΣ ΜΗΧΑΝΙΚΟΣ ΠΕ3/Α



ΠΡΟΫΠΟΛΟΓΙΣΜΟΣ ΔΗΜΟΠΡΑΤΗΣΗΣ

Α/Α	Είδος Εργασιών	Κωδικός Άρθρου	Κωδικός Αναθεώρησης	Α.Τ.	Μον. Μετρ.	Ποσότητα	Τιμή Μονάδας (Ευρώ)	Δαπάνη (Ευρώ)	
								Μερική Δαπάνη	Ολική Δαπάνη
[1]	[2]	[3]	[4]	[5]	[6]	[7]	[8]	[9]	[10]
1. ΧΩΜΑΤΟΥΡΓΙΚΑ - ΚΑΘΑΙΡΕΣΕΙΣ									
1	Καθαίρεση πλακοστρώσεων δαπέδων παντός τύπου και οιοδήποτε πάχους χωρίς να καταβάλλεται προσοχή για την εξαγωγή ακεραίων πλακών	ΝΑΟΙΚ 22.20.01	ΟΙΚ 2236	1	m2	120,00	7,90	948,00	
2	Καθαίρεση επιστρώσεων τοίχων παντός τύπου χωρίς να καταβάλλεται προσοχή για την εξαγωγή ακεραίων πλακών	ΝΑΟΙΚ 22.21.01	ΟΙΚ 2238	2	m2	32,00	4,50	144,00	
3	Καθαίρεση επικεραμώσεων χωρίς να καταβάλλεται προσοχή για την εξαγωγή ακεραίων κεράμων	ΝΑΟΙΚ 22.22.01	ΟΙΚ 2241	3	m2	5,00	6,70	33,50	
4	Αποξήλωση ξυλίνων ή σιδηρών κουφωμάτων	ΝΑΟΙΚ 22.45	ΟΙΚ 2275	4	m2	5,00	16,80	84,00	
5	Καθαίρεση στοιχείων κατασκευών από άοπλο σκυρόδεμα, με χρήση συνήθους κρουστικού εξοπλισμού	ΝΑΟΙΚ 22.10.01	ΟΙΚ 2226	5	m3	2,00	32,75	65,50	
6	Καθαίρεση περιφράξεων με συρματόπλεγμα	ΝΑΟΔΟ Α10	ΟΙΚ 6448	6	m	100,00	6,60	660,00	
7	Καθαίρεση επιχρισμάτων	ΝΑΟΙΚ 22.23	ΟΙΚ 2252	7	m2	5,00	5,60	28,00	
8	Αποξήλωση παλαιών ελαστικοσυνθετικών δαπέδων και λοιπών λεπτών επιστρώσεων.	ΝΑΟΙΚ 22.60.ΜΠ	ΟΙΚ 2236	8	m2	600,00	1,50	900,00	
9	Καθαίρεση και μεταφορά μπασκέτας	ΝΑΟΔΟ Α07ΜΠ	ΟΙΚ 6102	9	τεμάχιο	2,00	200,00	400,00	
10	Φορτοεκφόρτωση προϊόντων εκσκαφών με μηχανικά μέσα	ΝΑΟΙΚ 20.30	ΟΙΚ 2171	10	m3	15,00	0,90	13,50	
11	Μεταφορά προϊόντων καθαίρεσεων με αυτοκίνητο, συμπεριλαμβανομένης της διάστρωσης και της φορτοεκφόρτωσης	ΝΑΟΙΚ Ν'20.42Β	ΟΙΚ 2180	11	m3.km	380,00	0,19	72,20	
Σύνολο : 1. ΧΩΜΑΤΟΥΡΓΙΚΑ - ΚΑΘΑΙΡΕΣΕΙΣ								3.348,70	3.348,70
2. ΕΠΕΝΔΥΣΕΙΣ - ΕΠΙΣΤΡΩΣΕΙΣ									
1	Ποδιές παραθύρων από μάρμαρο Ποδιές παραθύρων από σκληρό / εξαιρετικά σκληρό μάρμαρο d = 3 cm	ΝΑΟΙΚ 75.31.04	ΟΙΚ 7534	12	m2	3,00	95,00	285,00	
2	Επικεράμωση με κεραμίδια ρωμαϊκού τύπου	ΝΑΟΙΚ 72.16	ΟΙΚ 7211	13	m2	5,00	23,50	117,50	
3	Επενδύσεις τοίχων με κεραμικά πλακίδια GROUP 1, διαστάσεων 30x30 cm	ΝΑΟΙΚ 73.34.02	ΟΙΚ 7326.1	14	m2	35,00	36,00	1.260,00	
4	Επιστρώσεις δαπέδων με κεραμικά πλακίδια, GROUP 4, διαστάσεων 30x30 cm	ΝΑΟΙΚ 73.33.02	ΟΙΚ 7331	15	m2	40,00	33,50	1.340,00	
5	Μόρφωση ακμών μαρμάρου	ΝΑΟΙΚ Α1Π74.22	ΟΙΚ 7422	16	MM	6,00	7,00	42,00	
6	Επιχρίσματα τριπτά - τριβιδιστά με μαρμαροκονίαμα	ΝΑΟΙΚ 71.31	ΟΙΚ 7131	17	m2	5,00	11,20	56,00	
Σε μεταφορά								3.100,50	3.348,70

Α/Α	Είδος Εργασιών	Κωδικός Άρθρου	Κωδικός Αναθεώρησης	Α.Τ.	Μον. Μετρ.	Ποσότητα	Τιμή Μονάδας (Ευρώ)	Δαπάνη (Ευρώ)	
								Μερική Δαπάνη	Ολική Δαπάνη
[1]	[2]	[3]	[4]	[5]	[6]	[7]	[8]	[9]	[10]
Από μεταφορά								3.100,50	3.348,70
7	Χρωματισμοί επί επιφανειών επιχρισμάτων με χρώματα υδατικής διασποράς, ακρυλικής, στυρενιοακρυλικής ή πολυβινυλικής βάσεως εσωτερικών επιφανειών με χρήση χρωμάτων, ακρυλικής στυρενιοακρυλικής- ακρυλικής ή πολυβινυλικής βάσεως	ΝΑΟΙΚ 77.80.01	ΟΙΚ 7785.1	18	m2	120,00	9,00	1.080,00	
8	Χρωματισμοί επί επιφανειών επιχρισμάτων με χρώματα υδατικής διασποράς, ακρυλικής, στυρενιοακρυλικής ή πολυβινυλικής βάσεως εξωτερικών επιφανειών με χρήση χρωμάτων, ακρυλικής ή στυρενιο-ακρυλικής βάσεως.	ΝΑΟΙΚ 77.80.02	ΟΙΚ 7785.1	19	m2	100,00	10,10	1.010,00	
9	Διπλοί θερμομονωτικοί - ηχομονωτικοί - ανακλαστικοί υαλοπίνακες, συνολικού πάχους 18 mm, (κρύσταλλο 5 mm, κενό 8 mm, κρύσταλλο 5 mm)	ΝΑΟΙΚ 76.27.01	ΟΙΚ 7609.2	20	m2	10,00	50,00	500,00	
10	Επιστρώσεις με πλάκες τσιμέντου, πλευράς άνω των 30 cm	ΝΑΟΙΚ 73.16.02	ΟΙΚ 7316	21	m2	75,00	13,50	1.012,50	
11	Επίστρωση με ελαστικοσυνθετικό τάπητα πάχους 1,8- 2,0 χιλ. επάνω σε υπάρχοντα ασφαλτοτάπητα	ΝΑΟΔΟ ΝΔ04	ΝΟΔΟ 4120	22	m2	600,00	23,00	13.800,00	
Σύνολο : 2. ΕΠΕΝΔΥΣΕΙΣ - ΕΠΙΣΤΡΩΣΕΙΣ								20.503,00	20.503,00
3. ΚΑΤΑΣΚΕΥΕΣ ΞΥΛΙΝΕΣ - ΜΕΤΑΛΛΙΚΕΣ									
1	Κατασκευή σιδηρών εσχάρων - λασπωτήρων πεζοδρομίων	ΝΑΟΙΚ 61.22	ΟΙΚ 6122	23	kg	60,00	2,80	168,00	
2	Σιδηροσωλήνες κικκλιδωμάτων γαλβανισμένοι, Φ 2 "	ΝΑΟΙΚ 64.26.03	ΟΙΚ 6428	24	MM	480,00	12,30	5.904,00	
3	Υαλοστάσια αλουμινίου μεμονωμένα, δίφυλλα, με ή χωρίς σταθερό φεγγίτη, ανοιγόμενα περί κατακόρυφο ή οριζόντιο άξονα	ΝΑΟΙΚ 65.17.04	ΟΙΚ 6522	25	m2	10,00	190,00	1.900,00	
4	Θύρες αλουμινίου χωρίς υαλοστάσιο.	ΝΑΟΙΚ 65.05	ΟΙΚ 6502	26	m2	10,00	175,00	1.750,00	
5	Κινητές σίτες αερισμού	ΝΑΟΙΚ 65.25	ΟΙΚ 6530	27	m2	10,00	45,00	450,00	
6	Κατασκευή υαλοτοιχών από υαλόπλινθους κοινούς	ΝΑΟΙΚ 50.01.01	ΟΙΚ 4811.1	28	m2	0,25	135,00	33,75	
7	Παντζούρια αλουμινίου ή πλαστικά ανοιγόμενα ή συρόμενα και κάσες αυτών, συρόμενα αλουμινίου	ΝΑΟΙΚ 65.50.02	ΟΙΚ 6541	29	m2	10,00	120,00	1.200,00	
8	Συρματόπλεγμα με ρομβοειδή σπή	ΝΑΟΙΚ Ν64.48Π	ΟΙΚ 6448	30	m2	400,00	4,00	1.600,00	
9	Θεμελίωση και πλήρης εγκατάσταση μεταλλικού στυλοβάτη γηπέδου καλαθοσφαίρισης	ΝΑΟΙΚ Ν64.03	ΟΙΚ 6403	31	τεμ.	2,00	1.100,00	2.200,00	
Σύνολο : 3. ΚΑΤΑΣΚΕΥΕΣ ΞΥΛΙΝΕΣ - ΜΕΤΑΛΛΙΚΕΣ								15.205,75	15.205,75
4. ΗΛΕΚΤΡΟΜΗΧΑΝΟΛΟΓΙΚΑ									
1	Λεκάνη αποχωρητηρίου (τουρκικού) τύπου	ΑΤΗΕ 8152	ΗΛΜ 14	32	ΤΕΜ	2,00	138,28	276,56	
Σε μεταφορά								276,56	39.057,45

Α/Α	Είδος Εργασιών	Κωδικός Άρθρου	Κωδικός Αναθεώρησης	Α.Τ.	Μον. Μετρ.	Ποσότητα	Τιμή Μονάδας (Ευρώ)	Δαπάνη (Ευρώ)		
								Μερική Δαπάνη	Ολική Δαπάνη	
[1]	[2]	[3]	[4]	[5]	[6]	[7]	[8]	[9]	[10]	
Από μεταφορά								276,56	39.057,45	
2	Δικλίδα αυτόματη πλύσεως λεκάνης αποχωρητηρίου (φλουσόμετρο)	ΑΤΗΕ Ν18154.2	ΗΛΜ 15	33	ΤΕΜ	2,00	83,20	166,40		
3	Νιπτήρας πορσελάνης διαστάσεων 20 X 30 cm	ΑΤΗΕ Ν18160.1	ΗΛΜ 17	34	ΤΕΜ	2,00	269,28	538,56		
4	Αναμικτήρ (μπαταρία) θερμού-ψυχρού ύδατος	ΗΛΜ 13	ΗΛΜ 13	35	ΤΕΜ	2,00	60,63	121,26		
5	Μονταρισμένος ηλεκτρικός πίνακας από χαλυβδοέλασμα, διαστάσεων περίπου: (320x550x90mm) τριών γραμμών με κλειδαριά πλήρης	ΑΤΗΕ Ν18840.3.2	ΗΛΜ 52	36	ΤΕΜ	1,00	353,54	353,54		
6	Αγωγός τύπου ΝΥΑ Μονόκλωνος διατομής 1,5 mm ²	ΑΤΗΕ 8751.1.2	ΗΛΜ 44	37	m	100,00	1,32	132,00		
7	Ρευματοδότης στεγανός ορατός ΣΟΥΚΟ εντάσεως 16Α	ΑΤΗΕ Ν18827.2.2	ΗΛΜ 49	38	ΤΕΜ	2,00	12,32	24,64		
8	Ρευματοδότης SCHUKO	ΑΤΗΕ Ν18827.3.2	ΗΛΜ 49	39	ΤΕΜ	4,00	8,12	32,48		
9	Φωτιστικό σώμα LED, IP 65, ισχύος 18W, μήκους 0,6μ	ΑΤΗΕ Ν18973.3.4	ΗΛΜ 59	40	ΤΕΜ	4,00	43,61	174,44		
10	Διακόπτης χωνευτός με πλήκτρο εντάσεως 10 Α τάσεως 250 V	ΑΤΗΕ Ν18801.1.1	ΗΛΜ 49	41	ΤΕΜ	5,00	10,98	54,90		
Σύνολο : 4. ΗΛΕΚΤΡΟΜΗΧΑΝΟΛΟΓΙΚΑ								1.874,78	1.874,78	
Άθροισμα Προστίθεται ΓΕ & ΟΕ								18,00%	40.932,23	7.367,80
Άθροισμα Απρόβλεπτα								15,00%	48.300,03	7.245,00
Άθροισμα Απολογιστικά χωρίς ΓΕ & ΟΕ									55.545,03	906,58
Άθροισμα ΦΠΑ								24,00%	56.451,61	13.548,39
ΓΕΝΙΚΟ ΣΥΝΟΛΟ										70.000,00

ΧΑΛΚΙΔΑ ΜΑΡΤΙΟΣ 2020
ΟΙ ΜΕΛΕΤΗΤΕΣ

ΜΙΧΑΗΛ ΠΟΥΖΙΑΡΗΣ
ΠΟΛ. ΜΗΧΑΝΙΚΟΣ ΤΕ.3

ΑΝΤΩΝΟΠΟΥΛΟΣ ΧΡΗΣΤΟΣ
ΜΗΧΑΝΟΛΟΓΟΣ ΜΗΧΑΝΙΚΟΣ ΤΕ4/Α

ΧΑΛΚΙΔΑ ΜΑΡΤΙΟΣ 2020
ΘΕΩΡΗΘΗΚΕ
Η ΑΝΑΠΛ. ΠΡΟΪΣΤΑΜΕΝΗ Τ.Ε.Ν.Ε.Μ.

ΠΑΡΑΣΚΕΥΗ ΚΟΥΚΟΥΡΑ
ΠΟΛΙΤΙΚΟΣ ΜΗΧΑΝΙΚΟΣ ΠΕ3/Α

Ο ΑΝΑΠΛ. ΠΡΟΪΣΤΑΜΕΝΟΣ Τ.Η/ΜΕ

ΠΑΠΑΔΟΠΟΥΛΟΣ ΧΡΗΣΤΟΣ
ΜΗΧΑΝΟΛΟΓΟΣ ΜΗΧΑΝΙΚΟΣ ΤΕ4/Α



ΧΑΛΚΙΔΑ ΜΑΡΤΙΟΣ 2020
ΕΓΚΡΙΘΗΚΕ
Η ΑΝΑΠΛ. Δ/ΝΤΡΙΑ Τ.Υ.Δ.Χ.

ΔΑΦΝΗ ΠΑΠΑΝΕΣΤΗ
ΠΟΛΙΤΙΚΟΣ ΜΗΧΑΝΙΚΟΣ ΠΕ3/Α

ΤΙΜΟΛΟΓΙΟ ΔΗΜΟΠΡΑΤΗΣΗΣ

Τιμαριθμική : 2012Γ

ΤΙΜΟΛΟΓΙΟ ΜΕΛΕΤΗΣ ΕΡΓΩΝ ΟΙΚΟΔΟΜΙΚΩΝ

ΓΕΝΙΚΟΙ ΟΡΟΙ

Αντικείμενο του παρόντος τιμολογίου είναι ο καθορισμός τιμών μονάδος των εργασιών, που είναι απαραίτητες για την έντεχνη ολοκλήρωση του Έργου, όπως προδιαγράφεται στα λοιπά Τεύχη Δημοπράτησης που ορίζονται στη Διακήρυξη.

1. Οι τιμές μονάδας του παρόντος Τιμολογίου αναφέρονται σε μονάδες πλήρως περαιωμένων εργασιών, όπως περιγράφονται αναλυτικά παρακάτω, οι οποίες θα εκτελεστούν στην περιοχή του Έργου. Οι τιμές μονάδος περιλαμβάνουν όλες τις δαπάνες που αναφέρονται στην περιγραφή των εργασιών, καθώς και όσες απαιτούνται για την πλήρη και έντεχνη εκτέλεση των εργασιών, σύμφωνα και με τα λοιπά Τεύχη Δημοπράτησης.

Καμιά αξίωση ή αμφισβήτηση δεν μπορεί να θεμελιωθεί, ως προς το είδος και την απόδοση των μηχανημάτων, τις ειδικότητες και τον αριθμό του εργατοτεχνικού προσωπικού και την δυνατότητα χρησιμοποίησης ή μη μηχανικών μέσων, εκτός αν άλλως ορίζεται στα άρθρα του παρόντος.

- Σύμφωνα με τα παραπάνω, με τις τιμές μονάδος του παρόντος Τιμολογίου προκύπτει το προϋπολογιζόμενο άμεσο κόστος του Έργου, δηλαδή το συνολικό κόστος των επί μέρους εργασιών ή λειτουργιών, οι οποίες συνθέτουν το φυσικό αντικείμενο του Έργου. Στις τιμές μονάδος αυτές, ενδεικτικά και όχι περιοριστικά, περιλαμβάνονται τα κάτωθι:

- 1.1 Κάθε είδους επιβάρυνση των ενσωματωμένων υλικών από φόρους, τέλη, δασμούς, έξοδα εκτελωνισμού, ειδικούς φόρους κ.λπ., πλην του Φ.Π.Α. Ο Ανάδοχος δεν απαλλάσσεται από τα τέλη διοδίων των κάθε είδους μεταφορικών του μέσων.

- 1.2 Οι δαπάνες προμήθειας των πάσης φύσεως, ενσωματωμένων και μη, κυρίων και βοηθητικών υλικών, μεταφοράς τους στις θέσεις εκτέλεσης των εργασιών, αποθήκευσης, φύλαξης, επεξεργασίας τους (αν απαιτείται) και προσέγγισής τους, με τις απαιτούμενες φορτοεκφορτώσεις, τις ασφαλίσεις των μεταφορών, τις σταλίες των μεταφορικών μέσων και τις απαιτούμενες πλάγιες μεταφορές, εκτός των ειδικών περιπτώσεων, που η μεταφορά πληρώνεται ιδιαίτερος με αντίστοιχα άρθρα του Τιμολογίου.

Ομοίως οι δαπάνες για την φορτοεκφόρτωση και μεταφορά (με την σταλία μεταφορικών μέσων) των πλεοναζόντων ή/και ακατάλληλων προϊόντων εκσκαφών και λοιπών υλικών, σε κατάλληλους χώρους απόρριψης, λαμβανομένων υπόψη των ισχυόντων Περιβαλλοντικών Όρων, σύμφωνα με την Ε.Σ.Υ. και τους λοιπούς όρους δημοπράτησης.

- Το κόστος υποδοχής σε αποδεκτούς χώρους, των αποβλήτων από εκσκαφές, κατασκευές και κατεδαφίσεις (ΑΕΚΚ), όπως αυτά καθορίζονται στην ΚΥΑ 36259/1757/Ε103/2010 (ΦΕΚ 1312Β/2010) και εξειδικεύονται με την Εγκύκλιο αρ. πρωτ. οικ 4834/25-1-2013 του Υπουργείου Περιβάλλοντος Ενέργειας και Κλιματικής Αλλαγής, δεν περιλαμβάνεται στις αντίστοιχες τιμές του τιμολογίου.

Ως «κόστος υποδοχής σε αποδεκτούς χώρους» νοείται το κόστος χρήσης του συγκεκριμένου χώρου από την παράδοση των υλικών αυτών και την επέκεινα διαχείρισή τους.

- 1.3 Οι δαπάνες μισθών, ημερομισθίων, υπερωριών, υπερεργασιών, ασφαλιστικών εισφορών (στο ΙΚΑ., σε ασφαλιστικές εταιρείες, ή σε άλλους ημεδαπούς ή/και αλλοδαπούς ασφαλιστικούς οργανισμούς κλπ.), δώρων εορτών, επιδομάτων που καθορίζονται από τις ισχύουσες εκάστοτε Συλλογικές Συμβάσεις Εργασίας (αδείας, οικογενειακού, θέσεως, ανθυγιεινής εργασίας, εξαιρέσιμων αργιών κ.λπ.), νυκτερινής απασχόλησης (πλην των έργων που η εκτέλεση τους προβλέπεται κατά τις νυκτερινές ώρες και τιμολογούνται ιδιαίτερος) κ.λπ., του πάσης φύσεως προσωπικού (εργατοτεχνικού όλων των ειδικοτήτων οδηγών και χειριστών οχημάτων και μηχανημάτων, τεχνιτών συνεργείων, επιστημονικού προσωπικού και των επιστατών με εξειδικευμένο αντικείμενο, ημεδαπού ή αλλοδαπού που απασχολείται για την κατασκευή του έργου, επί τόπου ή οπουδήποτε αλλού.

- 1.4 Οι κάθε είδους δαπάνες για την εγκατάσταση, εξοπλισμό και λειτουργία εργοταξιακού εργαστηρίου, εάν προβλέπεται, την λήψη και μεταφορά των δοκιμών και την εκτέλεση ελέγχων και δοκιμών, είτε στο εργοταξιακό εργαστήριο ή σε κρατικό ή σε ιδιωτικό της εγκρίσεως της Υπηρεσίας, σύμφωνα με τους όρους δημοπράτησης.

- 1.5 Οι δαπάνες εγκατάστασης και λειτουργίας μονάδων παραγωγής προκατασκευασμένων στοιχείων, εφ' όσον

προβλέπονται από τους όρους δημοπράτησης, συγκροτημάτων παραγωγής θραυστών υλικών (σπαστηροτριβείο), σκυροδέματος, ασφαλτομιγμάτων κ.λπ., στον εργοταξιακό χώρο ή εκτός αυτού.

Στις δαπάνες αυτές περιλαμβάνονται: η εξασφάλιση του απαιτούμενου χώρου, η κατασκευή των υποδομών, κτιριακών και λοιπών έργων των μονάδων, η εγκατάσταση του απαιτούμενου κατά περίπτωση εξοπλισμού, οι λειτουργικές δαπάνες πάσης φύσεως, οι φορτοεκφορτώσεις και μεταφορές των πρώτων υλών στην μονάδα και των παραγομένων προϊόντων μέχρι τις θέσεις ενσωμάτωσής τους στο Έργο, καθώς και η αποσυναρμολόγηση των εγκαταστάσεων μετά το πέρας των εργασιών, η καθαίρεση των υποδομών τους (βάσεις, τοιχία κ.λπ. κατασκευές από σκυρόδεμα ή οποιοδήποτε άλλο υλικό) και αποκατάστασης του χώρου σε βαθμό αποδεκτό από την Υπηρεσία και σύμφωνα με τους ισχύοντες Περιβαλλοντικούς όρους.

Οι ως άνω όροι για την αποξήλωση των μονάδων και αποκατάσταση των χώρων έχουν εφαρμογή στις ακόλουθες περιπτώσεις:

- (α) Όταν η εγκατάσταση των μονάδων έχει γίνει σε χώρο που έχει παραχωρηθεί από το Δημόσιο
- (β) Όταν οι μονάδες έχουν ανεγερθεί μεν σε χώρους που έχει εξασφαλίσει ο Ανάδοχος, αλλά έχει δοθεί προσωρινή άδεια εγκατάστασης-λειτουργίας για τις ανάγκες του συγκεκριμένου έργου.

1.6 Τα πάσης φύσεως ασφάλιστρα για το προσωπικό του Έργου, τις μεταφορές, τα μεταφορικά μέσα, τα μηχανήματα έργων και τις εγκαταστάσεις.

7 Οι επιβαρύνσεις από την εκτέλεση των εργασιών υπό ταυτόχρονη διεξαγωγή της κυκλοφορίας και την λήψη των απαιτούμενων προστατευτικών μέτρων, οι δαπάνες των μέτρων προστασίας των όμορων κατασκευών των χώρων εκτέλεσης των εργασιών, της πρόληψης ατυχημάτων εργαζομένων ή τρίτων, της αποφυγής βλαβών σε κινητά ή ακίνητα πράγματα τρίτων, της αποφυγής ρύπανσης ρεμάτων, ποταμών, ακτών κ.λπ., καθώς και οι δαπάνες των μέτρων προστασίας των έργων σε κάθε φάση της κατασκευής τους ανεξαρτήτως της εποχής του έτους (εκσκαφές, θεμελιώσεις, ικριώματα, σκυροδετήσεις κ.λπ.) και μέχρι την οριστική παραλαβή τους.

1.8 Οι δαπάνες διεξαγωγής των ελέγχων ποιότητας και οι δαπάνες κατασκευής των πάσης φύσεως "δοκιμαστικών τμημάτων" που προβλέπονται στην Τ.Σ.Υ. και τους λοιπούς όρους δημοπράτησης (μετρήσεις, εργαστηριακοί έλεγχοι και δοκιμές, αξία υλικών, χρήση μηχανημάτων, εργασία κ.λπ.).

1.9 Οι δαπάνες διάθεσης, προσκόμισης και λειτουργίας του κυρίου και βοηθητικού μηχανικού εξοπλισμού και μέσων (π.χ. ικριωμάτων, εργαλείων) που απαιτούνται για συγκεκριμένες εργασίες/λειτουργίες του έργου, στο πλαίσιο του εγκεκριμένου χρονοδιαγράμματος, στις οποίες περιλαμβάνονται τα μισθώματα, η μεταφορά επί τόπου, η συναρμολόγηση (όταν απαιτείται), η αποθήκευση, η φύλαξη, η ασφάλιση, οι αποδοχές οδηγών, χειριστών, βοηθών και τεχνιτών, τα καύσιμα, τα λιπαντικά και λοιπά αναλώσιμα, τα ανταλλακτικά, οι επισκευές, οι μετακινήσεις στον χώρο του έργου, οι ημεραργίες για οποιαδήποτε αιτία, οι πάσης φύσεως σταλίες και καθυστερήσεις (που δεν οφείλονται σε υπαιτιότητα του Κυρίου του Έργου), η αποσυναρμολόγησή τους (εάν απαιτείται) και η απομάκρυνσή τους από το Έργο.

Περιλαμβάνονται επίσης οι πάσης φύσεως δαπάνες του εφεδρικού εξοπλισμού που διατηρείται σε ετοιμότητα για την αντιμετώπιση βλαβών ή για οποιαδήποτε άλλη αιτία.

1.10 Οι δαπάνες προμήθειας ή παραγωγής, φορτοεκφόρτωσης και μεταφοράς στη θέση ενσωμάτωσης και τυχόν προσωρινών αποθέσεων και επαναφορτώσεων αδρανών υλικών προέλευσης λατομείων, ορυχείων κλπ. πλην των περιπτώσεων που στα οικεία άρθρα του παρόντος Τιμολογίου αναφέρεται ρητά ότι η μεταφορά πληρώνεται ιδιαίτερα (άρθρα που επισημαίνονται με αστερίσκο[*]).

Περιλαμβάνονται οι δαπάνες πλύσεως, ανάμιξης ή εμπλουτισμού των υλικών, ώστε να ανταποκρίνονται στις προβλεπόμενες από την Μελέτη του Έργου προδιαγραφές, λαμβανομένων υπόψη των σχετικών περιβαλλοντικών όρων

1.11 Οι επιβαρύνσεις από καθυστερήσεις, μειωμένη απόδοση και μετακινήσεις μηχανημάτων και προσωπικού που οφείλονται:

- (α) σε εμπόδια στο χώρο εκτέλεσης των εργασιών (αρχαιολογικά ευρήματα, δίκτυα Ο.Κ.Ω. κ.λπ.),
- (β) στην μη ολοκλήρωση των διαδικασιών απαλλοτρίωσης τμημάτων του χώρου εκτέλεσης των εργασιών (υπό την προϋπόθεση ότι παρέχεται η δυνατότητα τμηματικής εκτέλεσης των εργασιών),
- (γ) στις τυχόν ιδιαίτερες απαιτήσεις αντιμετώπισης των εμποδίων από τους αρμόδιους για αυτά φορείς (ΥΠ.ΠΟ, Δ.Ε.Η, ΔΕΥΑΧ κ.λπ.),

- (δ) στην ενδεχόμενη εκτέλεση των εργασιών κατά φάσεις λόγω των ως άνω εμποδίων,
- (ε) στην διενέργεια των απαιτούμενων μετρήσεων, ελέγχων και ερευνών (τοπογραφικών, εργαστηριακών, γεωτεχνικών κ.α.), καθώς και στις λοιπές υποχρεώσεις του Αναδόχου που προβλέπονται στα τεύχη δημοπράτησης, είτε τα ως άνω αποζημιώνονται ιδιαίτερα είτε είναι ανηγμένα στο ποσοστό Γ.Ε.& Ο.Ε. ή σε άλλα άρθρα του παρόντος Τιμολογίου
- (στ) στην λήψη μέτρων για την εξασφάλιση της κυκλοφορίας πεζών και οχημάτων,
- (ζ) σε προσωρινές ή μόνιμες κυκλοφοριακές ρυθμίσεις στην ευρύτερη περιοχή του έργου για οποιαδήποτε αιτία (π.χ. εορτές, εργασίες συντήρησης οδικού δικτύου και υποδομών, βλάβες σε άλλα έργα, εκτέλεση άλλων έργων κ.λπ.).
- 1.12 Οι δαπάνες λήψης μέτρων για την ομαλή και ασφαλή διακίνηση πεζών και οχημάτων στις θέσεις εκτέλεσης των εργασιών, όπως ενδεικτικά:
- (1) Οι δαπάνες προσωρινών γεφυρώσεων ορυγμάτων πλάτους έως 3,0 m, για την αποκατάσταση της κυκλοφορίας πεζών και οχημάτων, όταν τούτο κρίνεται απαραίτητο από την Υπηρεσία ή τις αρμόδιες Αρχές
- (2) Οι δαπάνες λήψης προστατευτικών μέτρων για την απρόσκοπτη και ασφαλή κυκλοφορία πεζών και οχημάτων στην περίμετρο των χώρων εκτέλεσης των εργασιών, όπου απαιτείται, ήτοι για την περίφραξη των ορυγμάτων και γενικά των χώρων εκτέλεσης εργασιών, την ενημέρωση του κοινού, την σήμανση και φωτεινή σηματοδότηση του εργοταξιακού χώρου (πλην εκείνης που προκύπτει από μελέτη σήμανσης και τιμολογείται ιδιαίτερω), την προσωρινή διευθέτηση και αποκατάσταση της κυκλοφορίας κλπ. καθώς και οι δαπάνες για την απομάκρυνση των παραπάνω προσωρινών κατασκευών και σήμανσης μετά την περαίωση των εργασιών και την πλήρη αποκατάσταση της αρχικής σήμανσης.
- 1.13 Οι δαπάνες των τοπογραφικών εργασιών (αποτυπώσεων, πασσαλώσεων, αναπασσαλώσεων, πύκνωσης τριγωνομετρικού και πολυγωνομετρικού δικτύου, εγκατάστασης χωροσταθμικών αφετηριών κ.λπ.) που απαιτούνται για την χάραξη των επιμέρους στοιχείων του έργου, οι δαπάνες σύνταξης μελετών εφαρμογής (όταν απαιτείται για την προσαρμογή των στοιχείων της οριστικής μελέτης στο ακριβές ανάγλυφο του εδάφους ή υφιστάμενες κατασκευές), κατασκευαστικών σχεδίων και σχεδίων λεπτομερειών, οι δαπάνες ανίχνευσης και εντοπισμού εμποδίων στον χώρο εκτέλεσης του έργου και εκπόνησης μελετών αντιμετώπισης αυτών (λ.χ. υπάρχοντα θεμέλια, υψηλός ορίζοντας υπογείων υδάτων, δίκτυα Οργανισμών Κοινής Ωφελείας [ΟΚΩ]),
- 1.14 Οι δαπάνες αποτύπωσης τεχνικών έργων και λοιπών εγκαταστάσεων που απαντώνται στο χώρο του έργου, οι δαπάνες επαλήθευσης των στοιχείων εδάφους με τοπογραφικές μεθόδους καθώς και οι δαπάνες λήψης επιμετρικών στοιχείων κατ' αντιπαράσταση με εκπρόσωπο της Υπηρεσίας και σύνταξης των πάσης φύσεως επιμετρικών σχεδίων, πινάκων και υπολογισμών που θα υποβληθούν στην Υπηρεσία προς έλεγχο.
- 1.15 Η δαπάνη σύνταξης των αναπτυγμάτων και πινάκων οπλισμού σκυροδεμάτων (όταν αυτοί δεν περιλαμβάνονται στη μελέτη).
- 1.16 Οι δαπάνες ενημέρωσης των οριζοντιογραφιών της μελέτης με τα στοιχεία των εντοπιζομένων με ερευνητικές τομές ή κατά την εκτέλεση των εργασιών δικτύων Ο.Κ.Ω.
- 1.17 Οι δαπάνες των αντλήσεων (πλην των αντλήσεων κατά την κατασκευή τεχνικών εντός κοίτης ποταμών ή στην περίπτωση που δεν υπάρχει δυνατότητα παροχέτευσης προς φυσικό ή τεχνητό αποδέκτη υδάτων) καθώς και των προσωρινών διευθετήσεων για την αντιμετώπιση των επιφανειακών, υπογείων και πηγαίων νερών ώστε να προστατεύονται τόσο τα κατασκευαζόμενα όσο και τα υπάρχοντα έργα και το περιβάλλον γενικότερα, εκτός αν προβλέπεται διαφορετικά στα τεύχη δημοπράτησης.
- 1.18 Οι δαπάνες που απορρέουν από δικαιώματα κατοχυρωμένων μεθόδων και ευρεσιτεχνιών που εφαρμόζονται κατά οποιονδήποτε τρόπο για την έντεχνη εκτέλεση των εργασιών.
- 1.19 Οι δαπάνες διαμόρφωσης προσβάσεων, προσπελάσεων και δαπέδων εργασίας στα διάφορα τμήματα του έργου, και γενικά κάθε βοηθητικής κατασκευής που θα απαιτηθεί σε οποιοδήποτε στάδιο των εργασιών, όταν δεν προβλέπεται ιδιαίτερη επιμέτρηση αυτών στα συμβατικά τεύχη, καθώς και οι δαπάνες αποξήλωσης των προσωρινών κατασκευών και περιβαλλοντικής αποκατάστασης των χώρων (προσβάσεων, προσπελάσεων, δαπέδων εργασίας κ.λπ.) εκτός εάν υπάρχει έγγραφη αποδοχή της Υπηρεσίας για την διατήρησή τους.
- 1.20 Οι δαπάνες για την προστασία και την εξασφάλιση της λειτουργίας των δικτύων Ο.Κ.Ω. που διασχίζουν εγκάρσια τα ορύγματα ή επηρεάζονται τοπικά από τις εκτελούμενες εργασίες, Την αποκλειστική ευθύνη για την πρόκληση ζημιών και φθορών στα δίκτυα αυτά θα φέρει, τόσο αστικά όσο και ποινικά και μέχρι περαίωσης των εργασιών, ο Ανάδοχος του Έργου.

- 1.21 Οι δαπάνες πρόληψης και αποκατάστασης κάθε είδους ζημιάς καθώς και οι αποζημιώσεις για κάθε είδους βλάβη ή μη συνήθη φθορά επί υφισταμένων κατασκευών κατά την εκτέλεση των εργασιών ή την διακίνηση βαρέως εξοπλισμού του Αναδόχου (π.χ. μεταφορικών μέσων μεγάλης χωρητικότητας, ερπυστριοφόρων μηχανημάτων κ.λπ.) που οφείλονται σε μη τήρηση των συμβατικών όρων, των υποδείξεων της Υπηρεσίας, των ισχυουσών διατάξεων και γενικότερα σε υπαιτιότητα του Αναδόχου.
- 1.22 Εφ' όσον δεν προβλέπεται ιδιαίτερη πληρωμή στα συμβατικά τεύχη: Οι πάσης φύσεως δαπάνες για τις εργοταξιακές οδούς που προκύπτουν από τη μεθοδολογία κατασκευής του Έργου (μίσθωση ή εξασφάλιση δικαιωμάτων διέλευσης από ιδιωτική έκταση, κατασκευή των οδών ή βελτίωση υπαρχουσών, σήμανση, συντήρηση), καθώς και οι δαπάνες εξασφάλισης των αναγκαίων χώρων απόθεσης των πλεοναζόντων ή ακατάλληλων προϊόντων εκσκαφών (καταβολή τιμήματος προς ιδιοκτήτες, αν απαιτείται, εξασφάλιση σχετικών αδειών, κατασκευή οδών προσπέλασης ή επέκταση ή βελτίωση υπαρχουσών) και η τελική διαμόρφωση των χώρων μετά την περαίωση των εργασιών, σύμφωνα με τους εγκεκριμένους περιβαλλοντικούς όρους.
- 1.23 Οι δαπάνες των προεργασιών στις παλιές ή νέες επιφάνειες οδοστρωμάτων για την εφαρμογή ασφαλτικών επιστρώσεων επ' αυτών, όπως π.χ. σκούπισμα, καθαρισμός, δημιουργία οπών αγκύρωσης (πικούνισμα), καθώς και οι δαπάνες μεταφοράς και απόθεσης των προϊόντων που παράγονται ως αποτέλεσμα των παραπάνω εργασιών.
- 1.24 Οι δαπάνες διάνοιξης τομών ή οπών στα τοιχώματα υφισταμένων αγωγών, φρεατίων, τεχνικών έργων κ.λπ., με οποιαδήποτε μέσα, για τη σύνδεση νέων συμβαλλόντων αγωγών, εκτός αν προβλέπεται ιδιαίτερη πληρωμή προς τούτο στα τεύχη δημοπράτησης.
- 1.25 Οι δαπάνες των ειδικών μελετών, που προβλέπεται στα τεύχη δημοπράτησης να εκπονηθούν από τον Ανάδοχο χωρίς ιδιαίτερη αμοιβή, όπως μελέτες σύνθεσης σκυροδεμάτων και ασφαλτομιγμάτων, μελέτες ικριωμάτων κ.λπ.
- 1.26 Οι δαπάνες έκδοσης των απαιτούμενων αδειών εκτέλεσης εργασιών από τις αρμόδιες Αρχές, την Πολεοδομία και τους Οργανισμούς Κοινής Ωφελείας, εκτός αν προβλέπεται ιδιαίτερη πληρωμή προς τούτο στα τεύχη δημοπράτησης.
- 1.27 Οι δαπάνες λήψης μέτρων για την εξασφάλιση της συνεχούς και απρόσκοπτης λειτουργίας των υπαρχόντων στην περιοχή του Έργου δικτύων (δίκτυα ύδρευσης, άρδευσης, αποχέτευσης και αποστράγγισης, τάφροι, διώρυγες, υδατορέματα κ.λπ.), τα οποία επηρεάζονται από την εκτέλεση των εργασιών, και ιδιαίτερα όταν:
- (1) τα δίκτυα είναι σχετικά ανεπαρκή και ευαίσθητα σε δυσμενή μεταχείριση,
 - (2) θα επιβαρυνθεί υπέρμετρα η λειτουργικότητα των δικτύων αν ο Ανάδοχος δεν λάβει μέτρα για να αποτρέψει την είσοδο φερτών υλών από τις χωματοουργικές, κυρίως, ή άλλες εργασίες.

Οι τιμές μονάδας του παρόντος Τιμολογίου προσαυξάνονται κατά το ποσοστό Γενικών Εξόδων (Γ.Ε.) και Οφέλους του Αναδόχου (Ο.Ε.), στο οποίο περιλαμβάνονται οι πάσης φύσεως δαπάνες οι οποίες δεν μπορούν να κατανεμηθούν σε συγκεκριμένες εργασίες αλλά αφορούν συνολικά το κόστος του έργου όπως, κρατήσεις ή υποχρεώσεις αυτού, όπως οαπάνες διοίκησης και επίβλεψης του Έργου, σήμανσης εργοταξίων, φόροι, δασμοί, ασφάλιστρα, τόκοι κεφαλαίων κίνησης, προμήθειες εγγυητικών επιστολών, έξοδα λειτουργίας γραφείων κ.λπ., τα επισφαλή έξοδα πάσης φύσεως καθώς και το προσδοκώμενο κέρδος από την εκτέλεση των εργασιών.

Το ως άνω ποσοστό Γ.Ε. & Ο.Ε., ανέρχεται σε δέκα οκτώ τοις εκατό (18%) του προϋπολογισμού των εργασιών, όπως αυτός προκύπτει βάσει των τιμών του Τιμολογίου Προσφοράς του αναδόχου, σύμφωνα με τις κείμενες διατάξεις, και διακρίνεται σε:

- (α) Σταθερά έξοδα, δηλαδή άπαξ αναλαμβανόμενα κατά τη διάρκεια της σύμβασης, τα οποία περιλαμβάνουν τις δαπάνες:
- (1) Εξασφάλισης και διαρρύθμισης εργοταξιακών χώρων, για την ανέγερση κύριων και βοηθητικών εργοταξιακών εγκαταστάσεων π.χ. γραφείων, εργαστηρίων και λοιπών εγκαταστάσεων του Αναδόχου ή άλλων, εφόσον προβλέπεται στα έγγραφα της σύμβασης.
 - (2) Ανέγερσης κύριων και βοηθητικών εργοταξιακών εγκαταστάσεων του Αναδόχου ή άλλων, εφόσον προβλέπεται στα έγγραφα της σύμβασης.
 - (3) Περιφράξης ή/και διατάξεων επιτήρησης εργοταξιακών εγκαταστάσεων και χώρων εκτέλεσης εργασιών εφόσον προβλέπεται στα έγγραφα της σύμβασης.

- (4) Εξοπλισμού κύριων και βοηθητικών εργοταξιακών εγκαταστάσεων για τη διασφάλιση λειτουργικής ετοιμότητας, εξασφάλισης ύδρευσης, ηλεκτρικού ρεύματος, τηλεφωνικής σύνδεσης και αποχέτευσης, καθώς και λοιπών απαιτούμενων ευκολιών, σύμφωνα με τους όρους δημοπράτησης.
 - (5) Απομάκρυνσης κύριων και βοηθητικών εργοταξιακών εγκαταστάσεων μετά την περαίωση του έργου, καθώς και οι δαπάνες αποκατάστασης των χώρων κατά τρόπο αποδεκτό και σύμφωνα με τους εγκεκριμένους Περιβαλλοντικούς Όρους.
 - (6) Κινητοποίησης (εισκόμισης στο εργοτάξιο) του απαιτούμενου εξοπλισμού γενικής χρήσης (π.χ. γερανοί, οχήματα μεταφοράς προσωπικού), όπως προβλέπεται στο χρονοδιάγραμμα του έργου και αποκινητοποίησης με το πέρας του προβλεπόμενου χρόνου απασχόλησης.
 - (7) Οι δαπάνες επισκόπησης των μελετών του έργου και τυχόν συμπληρώσεις τροποποιήσεις, εφόσον δεν περιλαμβάνονται στο άμεσο κόστος.
 - (8) Οι δαπάνες συμπλήρωσης των ΣΑΥ/ΦΑΥ (Σχέδιο Ασφάλειας και Υγείας/Φάκελος Ασφάλειας και Υγείας), σύμφωνα με τις κείμενες διατάξεις.
 - (9) Για φόρους.
 - (10) Για εγγυητικές.
 - (11) Ασφάλισης του έργου.
 - (12) Προσυμβατικού σταδίου.
 - (13) Διάθεσης μέσων ατομικής προστασίας.
 - (14) Για επισφαλή έξοδα πάσης φύσεως (π.χ. εξεύρεσης χώρων γραφείων και λοιπών εγκαταστάσεων, χρηματοοικονομικών εξόδων, απαιτήσεως για μελέτες που μπορεί να προκύψουν κατά την πορεία των εργασιών, εκτεταμένες διαφωνίες και απαίτηση ισχυρής νομικής υποστήριξης, απαιτήσεις για μέτρα προστασίας από μη ληφθείσες υπόψη ακραίες επιτόπου συνθήκες, κλοπές μη καλυπτόμενες από ασφάλιση).
- (β) Χρονικώς συνηρημένα έξοδα, δηλαδή εξαρτώμενα από τη χρονική διάρκεια της σύμβασης, τα οποία περιλαμβάνουν τις δαπάνες:
- (1) Χρήσεως - λειτουργίας των εργοταξιακών εγκαταστάσεων και ευκολιών (περιλαμβάνει τη χρήση των εγκαταστάσεων και χώρων καθαρών σύμφωνα με τις προβλέψεις των εγκεκριμένων Περιβαλλοντικών Όρων) Προσωπικού γενικής επιστάσεως και διοίκησης του Αναδόχου και υπό την προϋπόθεση μόνιμης και αποκλειστικής απασχόλησης στο έργο (σε περίπτωση μη μόνιμης και αποκλειστικής απασχόλησης θα λαμβάνεται υπόψη ο χρόνος απασχόλησης και η διαθεσιμότητα στο έργο). Ανηγγόμενες περιλαμβάνονται και οι δαπάνες για προβλεπόμενες νόμιμες αποζημιώσεις. Το επιστημονικό προσωπικό και οι επιστάτες, με εξειδικευμένο αντικείμενο (π.χ. χωματουργικά, τεχνικά, ασφαλτικά) δεν περιλαμβάνονται.
 - (3) Νομικής υποστήριξης
 - (4) Εξωτερικών τεχνικών συμβούλων με ad hoc μετάκληση
 - (5) Για την εκτέλεση των καθηκόντων της παραπάνω κατηγορίας προσωπικού π.χ. χρήση αυτοκινήτων
 - (6) Λειτουργίας μηχανημάτων γενικής χρήσης π.χ. γερανοί, οχήματα μεταφοράς προσωπικού
 - (7) Μετρήσεων γενικών δεικτών και παραμέτρων που προβλέπονται στους εγκεκριμένους περιβαλλοντικούς όρους και λήψη μέτρων για συμμόρφωση προς αυτούς
 - (8) Συντήρησης του έργου για τον προβλεπόμενο χρόνο
 - (9) Τόκοι κεφαλαίων κίνησης και γενικότερα χρηματοοικονομικό κόστος
 - (10) Το αναλογούν, σε σχέση με τη συμμετοχή του στον κύκλο εργασιών της επιχείρησης, κόστος έδρας επιχείρησης ή/και λειτουργίας κοινοπραξίας
- Ο Φόρος Προστιθέμενης Αξίας (Φ.Π.Α.) επί των λογαριασμών του Αναδόχου βαρύνει τον Κύριο του Έργου.

Εάν προκύψει ανάγκη εκτέλεσης εργασιών που παρουσιάζουν διαφορετικά χαρακτηριστικά έναντι παρεμφερών προς αυτές εργασιών που περιλαμβάνονται στο παρόν Τιμολόγιο, αποδεκτά όμως σύμφωνα με τους όρους δημοπράτησης, ή εργασιών που επιμετρώνται διαφορετικά, οι εργασίες αυτές είναι δυνατόν να αναχθούν σε άρθρα του παρόντος Τιμολογίου με αναγωγή των μεγεθών τους σύμφωνα με το ακόλουθο παράδειγμα:

(1) Διάτρητοι σωλήνες στραγγιστηρίων. αγωγοί αποχέτευσης ομβρίων και ακαθάρτων από σκυρόδεμα, PVC κ.λπ.

Για ονομαστική διάμετρο D_N χρησιμοποιούμενου σωλήνα διαφορετική από τις αναφερόμενες στα υποάρθρα των αντιστοιχών άρθρων του παρόντος Τιμολογίου και για αντίστοιχο υλικό κατασκευής, κατηγορία αντοχής και μέθοδο προστασίας, θα γίνεται αναγωγή του μήκους του χρησιμοποιούμενου σωλήνα σε μήκος σωλήνα της αμέσως μικρότερης στο παρόν Τιμολόγιο ονομαστικής διαμέτρου, με βάση το λόγο:

$$D_N / D_M$$

όπου D_N : Ονομαστική διάμετρος του χρησιμοποιούμενου σωλήνα

D_M : Η αμέσως μικρότερη διάμετρος σωλήνα που περιλαμβάνεται στο παρόν Τιμολόγιο.

Αν δεν υπάρχει μικρότερη διάμετρος ως D_M θα χρησιμοποιείται η αμέσως μεγαλύτερη υπάρχουσα διάμετρος.

(2) Μόρφωση αρμών με προκατασκευασμένες πλάκες τύπου FLEXCELL ή αναλόγου

Για πάχος D_N χρησιμοποιούμενης πλάκας μεγαλύτερο από το πάχος της συμβατικής πλάκας του παρόντος τιμολογίου (12 mm), θα γίνεται αναγωγή της επιφάνειας της χρησιμοποιούμενης πλάκας σε επιφάνεια συμβατικής πλάκας πάχους 12 mm, με βάση το λόγο:

$$D_N / 12$$

όπου D_N : Το πάχος της χρησιμοποιούμενης πλάκας σε mm.

(3) Στεγάνωση αρμών με ταινίες τύπου HYDROFOIL PVC

Για πλάτος B_N χρησιμοποιούμενης ταινίας μεγαλύτερο από το πλάτος της συμβατικής ταινίας του παρόντος Τιμολογίου (240 mm), θα γίνεται αναγωγή του μήκους της χρησιμοποιούμενης ταινίας σε μήκος συμβατική ταινίας πλάτους 240 mm, με βάση το λόγο:

$$B_N / 240$$

όπου B_N : Το πλάτος της χρησιμοποιούμενης ταινίας σε mm

Παρεμφερής πρακτική μπορεί να έχει εφαρμογή και σε άλλες περιπτώσεις άρθρων του παρόντος Τιμολογίου.

Όπου στα επιμέρους άρθρα υπάρχει αναφορά σε ΕΤΕΠ των οποίων έχει αρθεί με απόφαση η υποχρεωτική εφαρμογή, η σχετική αναφορά μπορεί να αντιστοιχίζεται με αναφορά σε ΠΕΤΕΠ ή άλλο πρότυπο που θα περιλαμβάνεται σε σχετικό πίνακα στους γενικούς όρους του παρόντος.

2 ΓΕΝΙΚΟΙ ΚΑΙ ΕΙΔΙΚΟΙ ΟΡΟΙ ΤΡΟΠΟΥ ΕΠΙΜΕΤΡΗΣΗΣ ΤΩΝ ΕΡΓΑΣΙΩΝ ΤΟΥ ΠΑΡΟΝΤΟΣ ΤΙΜΟΛΟΓΙΟΥ

2.1 ΓΕΝΙΚΟΙ ΟΡΟΙ

- 2.1.1 Η επιμέτρηση των εργασιών γίνεται είτε βάσει των σχεδίων των εγκεκριμένων μελετών είτε βάσει μετρήσεων και των συντασσόμενων βάσει αυτών επιμετρητικών σχεδίων και πινάκων, λαμβανομένων υπόψη των έγγραφων εντολών της Υπηρεσίας και των εκάστοτε οριζόμενων ανοχών.
- 2.1.2 Η Υπηρεσία δικαιούται να ελέγξει το σύνολο ή μέρος του Έργου, κατά την κρίση της, προκειμένου να επιβεβαιώσει την ορθότητα των επιμετρητικών στοιχείων που υποβάλει ο Ανάδοχος. Ο Ανάδοχος υποχρεούται με δική του δαπάνη να διαθέσει τον απαιτούμενο εξοπλισμό και προσωπικό για την υποστήριξη της Υπηρεσίας στην διεξαγωγή του εν λόγω ελέγχου.
- 2.1.3 Η πληρωμή των εργασιών γίνεται βάσει της πραγματικής ποσότητας κάθε εργασίας, επιμετρούμενης ως ανωτέρω με κατάλληλη μονάδα μέτρησης, επί την τιμή μονάδας της εργασίας, όπως αυτή καθορίζεται στο παρόν Περιγραφικό Τιμολόγιο.

- 2.1.4 Ειδικότερα για κάθε εργασία, ο τρόπος και η μονάδα επιμέτρησης, καθώς και ο τρόπος πληρωμής καθορίζονται στις αντίστοιχες παραγράφους των παρακάτω ΕΙΔΙΚΩΝ ΟΡΩΝ και των επί μέρους εργασιών του παρόντος Τιμολογίου.
- 2.1.5 Αν το περιεχόμενο ενός επιμέρους άρθρου του παρόντος Τιμολογίου, που αναφέρεται σε μια τιμή μονάδας, ορίζει ότι η εν λόγω τιμή αποτελεί πλήρη αποζημίωση για την ολοκλήρωση των εργασιών του συγκεκριμένου άρθρου, τότε οι ίδιες επιμέρους εργασίες δεν θα επιμετρώνται ούτε θα πληρώνονται στο πλαίσιο άλλου άρθρου που περιλαμβάνεται στο Τιμολόγιο.
- 2.1.6 Στη περίπτωση οποιασδήποτε διαφωνίας με τον συνοπτικό πίνακα τιμών, υπερισχύουν οι όροι του παρόντος.

2.2 ΕΙΔΙΚΟΙ ΟΡΟΙ

2.2.1 ΧΩΜΑΤΟΥΡΓΙΚΕΣ ΕΡΓΑΣΙΕΣ

Κατάταξη εδαφών ως προς την εκσκαψιμότητα

- Ως "χαλαρά εδάφη" χαρακτηρίζονται οι φυτικές γαίες, η ιλύς, η τύρφη και λοιπά εδάφη που έχουν προέλθει από επιχωματώσεις με ανομοιογενή υλικά.
- Ως "γαίες και ημίβραχος" χαρακτηρίζονται τα αργιλικά, αργιλοαμμώδη ή αμμοχαλικώδη υλικά, καθώς και μίγματα αυτών, οι μάργες, τα μετρίως τσιμεντωμένα (cemented) αμμοχάλικα, ο μαλακός, κατακερματισμένος ή αποσαθρωμένος βράχος, και γενικά τα εδάφη που μπορούν να εκσκαφθούν αποτελεσματικά με συνήθη εκσκαπτικά μηχανήματα (εκσκαφείς ή προωθητές), χωρίς να είναι απαραίτητη η χρήση εκρηκτικών υλών ή κρουστικού εξοπλισμού.
- Ως "βράχος" χαρακτηρίζεται το συμπαγές πέτρωμα που δεν μπορεί να εκσκαφθεί εάν δεν χαλαρωθεί προηγουμένως με εκρηκτικές ύλες, διογκωτικά υλικά ή κρουστικό εξοπλισμό (λ.χ. αερόσφυρες ή υδραυλικές σφύρες). Στην κατηγορία του "βράχου" περιλαμβάνονται και μεμονωμένοι ογκόλιθοι μεγέθους πάνω από 0,50 m³.
- Ως "σκληρά γρανιτικά" και "κροκαλοπαγή" χαρακτηρίζονται οι συμπαγείς σκληροί βραχώδεις σχηματισμοί από πυριγενή πετρώματα και οι ισχυρώς τσιμεντωμένες κροκάλες ή αμμοχάλικα, θλιπτικής αντοχής μεγαλύτερης των 150 MPa. Η εκσκαφή των σχηματισμών αυτών είναι δυσχερής (δεν αναμοχλεύονται με το ripper των προωθητών ισχύος 300 HP, η δε απόδοση των υδραυλικών σφυρών είναι μειωμένη)

2.2.2 ΕΙΔΗ ΚΙΓΚΑΛΕΡΙΑΣ

Τα κυριότερα είδη κιγκαλερίας, τα οποία ο Ανάδοχος υποχρεούται (ενδεικτικά και όχι περιοριστικά) να προμηθευτεί και να τα παραδώσει τοποθετημένα και έτοιμα προς λειτουργία είναι τα ακόλουθα:

Χειρολαβές

- Πλήρες ζεύγος χειρολαβών για στρεπτά ξύλινα θυρόφυλλα (μέσα-έξω) με τις ανάλογες ειδικές πλάκες στερέωσης (μέσα-έξω) με ενσωματωμένο ειδικό σύστημα κλειδώματος και ένδειξη κατάληψης (πράσινο-κόκκινο), όπου απαιτείται.
- Πλήρες ζεύγος χειρολαβών για στρεπτά ξύλινα θυρόφυλλα (μέσα-έξω) με τις ανάλογες ειδικές πλάκες στερέωσης (μέσα-έξω), με μηχανισμό ρύθμισης χειρολαβών και ενσωματωμένη οπή για κύλινδρο κλειδαριάς ασφαλείας.
- Χειρολαβή (γρυλόχερο) για στρεπτό παράθυρο με την ανάλογη πλάκα στερέωσης (μέσα), με μηχανισμό ρύθμισης χειρολαβής και αντίκρισμα στο πλαίσιο ή στο άλλο φύλλο (δίφυλλο παράθυρο).
- Χωνευτές χειρολαβές για συρόμενα κουφώματα μπρούτζινες ή ανοξειδωτες ή χαλύβδινες ή πλαστικές με κλειδαριά ασφαλείας.

Κλειδαριές - διατάξεις ασφάλισης

- Κλειδαριές (χωνευτές ή εξωτερικές) και κύλινδροι ασφαλείας
- Κύλινδροι κεντρικού κλειδώματος

- Κλειδαριά ασφαλείας, χαλύβδινη, γαλβανισμένη και χωνευτή για θύρες πυρασφάλειας
- Ράβδοι (μπάρες) πανικού για θύρες πυρασφάλειας στις εξόδους κινδύνου
- Χωνευτός, χαλύβδινος (μπρούτζινος ή γαλβανισμένος) σύρτης με βραχίονα (ντίζα) που ασφαλίζει επάνω - κάτω μέσα σε διπλά αντίστοιχα αντικρίσματα (πλαίσιο- φύλλο και φύλλο- δάπεδο).

Μηχανισμοί λειτουργίας και επαναφοράς θυρών

- Μηχανισμός επαναφοράς στην κλειστή θέση με χρονική καθυστέρηση στρεπτής θύρας χωρίς απαιτήσεις πυρασφάλειας, στο άνω μέρος της θύρας.
-
- Μηχανισμός επαναφοράς όπως παραπάνω αλλά με απαιτήσεις πυρασφάλειας. Μηχανισμός επαναφοράς θύρας επιδαπέδιος, με χρονική καθυστέρηση
- Πλάκα στο κάτω μέρος θύρας για προστασία από κτυπήματα ποδιών κτλ.
- Αναστολείς (stoppers)
 - Αναστολείς θύρας - δαπέδου
 - Αναστολείς θύρας - τοίχου
 - Αναστολείς φύλλων ερμαρίου
 - Αναστολείς συγκράτησης εξώφυλλων παραθύρων
- Πλάκες στήριξης, ροζέτες κ.λπ.
- Σύρτες οριζόντιας ή κατακόρυφης λειτουργίας Μηχανισμοί σκιασμού (ρολοπετάσματα, σκίαστρα) Ειδικός Εξοπλισμός κουφωμάτων κάθε τύπου για AMEA
- Μεταλλικά εξαρτήματα λειτουργίας ανοιγόμενων ή συρόμενων θυρών ασφαλείας, με Master Key
- Ειδικοί μηχανισμοί αυτόματου κλεισίματος κουφωμάτων κάθε τύπου
- Μηχανισμοί αυτόματων θυρών, με ηλεκτρομηχανικό σύστημα, με ηλεκτρονική μονάδα ελέγχου, με συσκευή μικροκυμάτων

Η προμήθεια των παραπάνω ειδών κιγκαλερίας, θα γίνει απολογιστικά, και σύμφωνα με τις διαδικασίες που προβλέπονται από τις κείμενες "περί Δημοσίων Έργων" διατάξεις, εκτός εάν αναφέρεται διαφορετικά στα οικεία άρθρα του παρόντος Τιμολογίου, η δε τοποθέτηση περιλαμβάνεται στην τιμή του κάθε είδους κουφώματος.

2.3. ΧΡΩΜΑΤΙΣΜΟΙ

Οι εργασίες χρωματισμών επιμετρώνται σε τετραγωνικά μέτρα (m²) επιφανειών ή σε μέτρα μήκους (m) γραμμικών στοιχείων συγκεκριμένων διαστάσεων, πλήρως περαιωμένων, ανά είδος χρωματισμού. Από τις επιμετρούμενες επιφάνειες αφαιρείται κάθε άνοιγμα, οπή ή κενό και από τα γραμμικά στοιχεία κάθε ασυνέχεια που δεν χρωματίζεται ή χρωματίζεται με άλλο είδος χρωματισμού.

Η εφαρμογή συντελεστών θα γίνεται όπως ορίζεται παρακάτω, ενώ η αντιδιαβρωτική προστασία των σιδηρών επιφανειών επιμετράται ανά kg βάρους των σιδηρών κατασκευών, εκτός εάν αναφέρεται διαφορετικά.

Οι ποσότητες των εργασιών που εκτελέστηκαν ικανοποιητικά, όπως αυτές επιμετρούνται σύμφωνα με τα ανωτέρω και έγιναν αποδεκτές από την Υπηρεσία, θα πληρώνονται σύμφωνα με την παρούσα παράγραφο για τα διάφορα είδη χρωματισμών.

Οι τιμές μονάδας θα αποτελούν πλήρη αποζημίωση για τα όσα ορίζονται στην ανωτέρω παράγραφο "Ειδικοί όροι" του παρόντος άρθρου, καθώς και για κάθε άλλη δαπάνη που είναι αναγκαία σύμφωνα με τα οριζόμενα στο άρθρο "Γενικοί Όροι".

Οι τιμές μονάδας όλων των κατηγοριών χρωματισμών του παρόντος τιμολογίου αναφέρονται σε πραγματική χρωματιζόμενη επιφάνεια και σε ύψος από το δάπεδο εργασίας μέχρι 5,0 m. Οι τιμές για χρωματισμούς που εκτελούνται σε ύψος μεγαλύτερο, καθορίζονται σε αντίστοιχα άρθρα του παρόντος τιμολογίου, τα οποία έχουν εφαρμογή όταν δεν πληρώνεται ιδιαίτερως η δαπάνη των ικριωμάτων.

Σε όλες τις τιμές εργασιών χρωματισμών περιλαμβάνονται οι αναμίξεις των χρωμάτων, οι δοκιμαστικές βαφές για έγκριση των χρωμάτων από την Επίβλεψη, τα κινητά ικριώματα τα οποία θα κατασκευάζονται σύμφωνα με τα καθοριζόμενα με τις ισχύουσες διατάξεις περί ασφαλείας του ασχολούμενου στις οικοδομικές εργασίες εργατοτεχνικού προσωπικού, και η εργασία αφαιρέσεως και επανατοποθετήσεως στοιχείων (π.χ. στοιχείων κουφωμάτων κ.λπ.) στις περιπτώσεις που αυτό απαιτείται ή επιβάλλεται.

Όταν πρόκειται για κουφώματα και κιγκλιδώματα τα οποία χρωματίζονται εξ ολοκλήρου, η επιμετρούμενη επιφάνεια των χρωματισμών υπολογίζεται ως το γινόμενο της απλής συμβατικής επιφάνειας κατασκευαζόμενου κουφώματος (βάσει των εξωτερικών διαστάσεων του τετράξυλου ή τρίξυλου) ή της καταλαμβανόμενης από μεταλλική θύρα ή κιγκλιδωμά πλήρους, απλής επιφάνειας, επί συμβατικό συντελεστή ο οποίος ορίζεται παρακάτω:

α/α	Είδος	Συντελεστής
1.	Θύρες ταμπλαωτές ή πρεσσαριστές πλήρεις ή με υαλοπίνακες οι οποίοι καλύπτουν λιγότερο από το 50% του ύψους κάσας θύρας.	
	α) με κάσα καδρόνι (ή 1/4 πλίνθου)	2,30
	β) με κάσα επί δρομικού τοίχου	2,70
	γ) με κάσα επί μπατικού τοίχου	3,00
2.	Υαλόθυρες ταμπλαωτές ή πρεσσαριστές με υαλοπίνακες που καλύπτουν περισσότερο από το 50% του ύψους κάσας θύρας.	
	α) με κάσα καδρόνι (ή 1/4 πλίνθου)	1,90
	β) με κάσα επί δρομικού τοίχου	2,30
	γ) με κάσα επί μπατικού τοίχου	2,60
3.	Υαλοστάσια :	
	α) με κάσα καδρόνι (ή 1/4 πλίνθου)	1,00
	β) με κάσα επί δρομικού τοίχου	1,40
	γ) με κάσα επί μπατικού	1,80
	δ) παραθύρων ρολλών	1,60
	ε) σιδερένια	1,00
4.	Παράθυρα με εξώφυλλα οιοδήποτε τύπου (χωρικού, γαλλικού, γερμανικού) πλην ρολλών	3,70
5.	Ρολλά ξύλινα, πλαίσιο και πήχεις βάσει των εξωτερικών διαστάσεων σιδηρού πλαισίου	2,60
6.	Σιδερένιες θύρες :	
	α) με μίαν πλήρη επένδυση με λαμαρίνα	2,80
	β) με επένδυση με λαμαρίνα και στις δύο πλευρές	2,00
	γ) χωρίς επένδυση με λαμαρίνα (ή μόνον με ποδιά)	1,00
	δ) με κινητά υαλοστάσια, κατά τα λοιπά ως γ	1,60
7.	Προπετάσματα σιδηρά :	
	α) ρολλά από χαλυβδολαμαρίνα	2,50
	β) ρολλά από σιδηρόπλεγμα	1,00
	γ) πτυσσόμενα (φυσαρμόνικας)	1,60
8.	Κιγκλιδώματα ξύλινα ή σιδηρά :	
	α) απλού ή συνθέτου σχεδίου	1,00
	β) πολυσυνθέτου σχεδίου	1,50
9.	Θερμαντικά σώματα :	
	Πραγματική χρωματιζόμενη επιφάνεια βάσει των Πινάκων συντελεστών των εργοστασίων κατασκευής των θερμαντικών σωμάτων	

2.2.4. ΜΑΡΜΑΡΙΚΑ

1. Τα αναφερόμενα στην συνέχεια στοιχεία προελεύσεως, σκληρότητας και χρώματος μαρμάρων είναι ενδεικτικά κάποιων από τις πιο διαδεδομένες ποικιλίες που παράγονται. Αυτό σε καμμία περίπτωση δεν σημαίνει ότι τα κοιτάσματα μαρμάρου των διαφόρων περιοχών είναι ομοιόμορφα ως προς το χρώμα, την σκληρότητα και τις λοιπές ιδιότητες. Άλλωστε και οι τιμές διάθεσης των μαρμάρων κάθε περιοχής διαφοροποιούνται και μάλιστα σημαντικά, ανάλογα με τα χαρακτηριστικά τους.

Για τον λόγο αυτό τα άρθρα των διαφόρων εργασιών επίστρωσης με μάρμαρα των NET ΟΙΚ περιλαμβάνουν ιδιαίτερως τιμή "φατούρας" που επισημαίνεται με διπλό αστερίσκο.

2. Οι τιμές για την πλήρη εργασία αναφέρονται σε μάρμαρο προέλευσης Βέροιας, λευκό, εξαιρετικής ποιότητας (extra), σκληρό ή μαλακό κατά περίπτωση, και είναι ευνόητο ότι είναι απλώς ενδεικτικές για επιστρώσεις με μάρμαρο μέσων ποιοτικών χαρακτηριστικών.
3. Ο Μελετητής αφού επιλέξει τα χαρακτηριστικά του μαρμάρου που θα χρησιμοποιήσει στο έργο (λ.χ. χρώμα, υφή, σκληρότητα, διαθεσιμότητα στην περιοχή του έργου), πρέπει να κάνει έρευνα αγοράς, να διαπιστώσει την τιμή διάθεσης του συγκεκριμένου τύπου μαρμάρου και σ' αυτήν να προσθέσει την τιμή "φατούρας" που προβλέπεται στο ΝΕΤ ΟΙΚ. Παράλληλα θα πρέπει να επέμβει στην περιγραφή του άρθρου και να εισάγει εκεί τα επιθυμητά χαρακτηριστικά του μαρμάρου.
- Επειδή οι τιμές των μαρμάρων διαφέρουν σημαντικά, είναι σκόπιμο η επιλογή του τύπου να γίνεται σε συνεννόηση με την Δ/νουσα την Μελέτη Υπηρεσία.
4. Επισημαίνεται ότι τα μάρμαρα πρέπει να πληρούν τις απαιτήσεις των Ευρωπαϊκών Προτύπων ΕΛΟΤ EN 12058: Natural stone flooring and stair - Προϊόντα από φυσικούς λίθους - Πλάκες για δάπεδα και σκάλες - Απαιτήσεις και ΕΛΟΤ EN 1469: Natural stone cladding - Προϊόντα από φυσικούς λίθους - Πλάκες για επενδύσεις - Απαιτήσεις και να φέρουν σήμανση CE, σύμφωνα με την ΚΥΑ 10976/244, ΦΕΚ 973B/18-07-2007.

ΜΑΛΑΚΑ : συνηθισμένης φθοράς και εύκολης κατεργασίας

1	Πεντέλης	Λευκό
2	Κοκκιναρά	Τεφρόν
3	Κοζάνης	Λευκό
4	Αν. Μαρίνας	Λευκό συνεφώδες
5	Καπανδριτίου	Κιτρινωπό
6	Μαραθώνα	Γκρι
7	Νάξου	Λευκό
8	Αλιβερίου	Τεφρόχρουν- μελανό
9	Μαραθώνα	Τεφρόχρουν- μελανό
10	Βέροιας	Λευκό
11	Θάσου	Λευκό
12	Πηλίου	Λευκό

ΣΚΛΗΡΑ: συνηθισμένης φθοράς και δύσκολης κατεργασίας

1	Ερέτριας	Ερυθρότεφρο
2	Αμαρύνθου	Ερυθρότεφρο
3	Δομβραίνης Θηβών	Μπεζ
4	Δομβραίνης Θηβών	Κίτρινο
5	Δομβραίνης Θηβών	Ερυθρό
6	Στύρων	Πράσινο
7	Λάρισας	Πράσινο
8	Ιωαννίνων	Μπεζ
9	Φαρσάλων	Γκρι
10	Ύδρας	Ροδότεφρο πολύχρωμο
11	Διονύσου	Χιονόλευκο

ΕΞΑΙΡΕΤΙΚΩΣ ΣΚΛΗΡΑ: μέτριας φθοράς και δύσκολης κατεργασίας

1	Ιωαννίνων	Ροδόχρουν
2	Χίου	Τεφρό
3	Χίου	Κίτρινο
4	Τήνου	Πράσινο
5	Ρόδου	Μπεζ
6	Αγίου Πέτρου	Μαύρο
7	Βυτίνας	Μαύρο
8	Μάνης	Ερυθρό
9	Ναυπλίου	Ερυθρό
10	Ναυπλίου	Κίτρινο
11	Μυτιλήνης	Ερυθρό πολύχρωμο
12	Τρίπολης	Γκρι με λευκές φέτες
13	Σαλαμίνας	Γκρι ή πολύχρωμο
14	Αράχωβας	καφέ

5. Σε όλες τις τιμές των μαρμαροστρώσεων, περιλαμβάνεται και η στίλβωση αυτών (νερόλουστρο)
6. Το κονίαμα δόμησης των μαρμαροστρώσεων, κατασκευάζεται με λευκό τσιμέντο.

2.2.5. ΕΠΕΝΔΥΣΗ ΤΟΙΧΩΝ ΚΑΙ ΨΕΥΔΟΡΟΦΩΝ.

Οι εργασίες κατασκευής μεταλλικών σκελετών (εκτός αλουμινίου) τοίχων και ψευδοροφών τιμολογούνται με τα άρθρα 61.30 και 61.31.

Οι εργασίες κατασκευής επίπεδης επιφάνειας γυψοσανίδων τοιχοπετάσματος σε έτοιμο σκελετό τιμολογείται με το άρθρο 78.05.

Οι εργασίες κατασκευής καμπύλων τοιχοπετασμάτων αποζημιώνονται επιπλέον και με την πρόσθετη τιμή του άρθρου 78.12.

Οι εργασίες τοποθέτησης γυψοσανίδων επίπεδης ψευδοροφής σε έτοιμο σκελετό αποζημιώνονται, μαζί με τις εργασίες αλουμινίου, με το άρθρο 78.34 και στην περίπτωση μη επίπεδης με το άρθρο 78.35. Στην περίπτωση χρήσης γυψοσανίδας διαφορετικού πάχους από το προβλεπόμενο στα παραπάνω άρθρα 78.34 και 78.35, οι τιμές προσαρμόζονται αναλογικά με τις τιμές του άρθρου 61.30.

Σε περίπτωση τοποθέτησης και οрукτοβάμβακα, η αποζημίωσή του τιμολογείται με το άρθρο 79.55.

ΓΕΝΙΚΕΣ ΕΠΙΣΗΜΑΝΣΕΙΣ

- A. Οι τιμές μονάδος του παρόντος Τιμολογίου που φέρουν την σήμανση [*] παραπλεύρως της αναγραφόμενης τιμής σε ΕΥΡΩ δεν συμπεριλαμβάνουν την δαπάνη της καθαρής μεταφοράς των, κατά περίπτωση, υλικών ή προϊόντων.

Η Δημοπρατούσα Αρχή θα προσθέτει στις τιμές αυτές την δαπάνη του μεταφορικού έργου, με βάση τα στοιχεία της μελέτης και τις συνθήκες εκτέλεσης του έργου.

Για τον προσδιορισμό της ως άνω δαπάνης του μεταφορικού έργου καθορίζονται οι ακόλουθες τιμές μονάδας σε €/m³.km

Σε αστικές περιοχές	
- απόσταση < 5 km	0,28
- απόσταση ≥ 5 km	0,21
Εκτός πόλεως	
οδοί καλής βατότητας	
- απόσταση < 5 km	0,20
- απόσταση ≥ 5 km	0,19
οδοί καλής βατότητας	
- απόσταση < 5 km	0,25
- απόσταση ≥ 5 km	0,21
εργοταξιακές οδοί	
- απόσταση < 3 km	0,22
- απόσταση ≥ 3 km	0,20
Πρόσθετη τιμή για παρατεταμένη αναμονή φορτοεκφόρτωσης (ασφαλτικά, εκσκαφές θεμελίων και χανδάκων, μικρής κλίμακας εκσκαφές)	0,03

Οι τιμές αυτές έχουν εφαρμογή στον προσδιορισμό της τιμής του αστερίσκου [*] των άρθρων του παρόντος τιμολογίου των οποίων οι εργασίες επιμετρώνται σε κυβικά μέτρα (m³), κατά τον τρόπο που καθορίζεται σε έκαστο άρθρο.

Σε καμία περίπτωση δεν εφαρμόζεται συντελεστής επιπλήσματος ή οποιαδήποτε άλλη προσαύξηση και ο υπολογισμός γίνεται με βάση τα επιμετρούμενα m³ κάθε εργασίας, όπως καθορίζεται στο αντίστοιχο άρθρο.

Η δαπάνη του μεταφορικού έργου, όπως προσδιορίζεται στο παρόν τιμολόγιο (NET OIK), προστίθεται στην τιμή βάσεως των άρθρων που επισημαίνονται με [*], και αναθεωρείται με βάση τον εκάστοτε καθοριζόμενο κωδικό αναθεώρησης (δεν προβλέπεται άλλη, ιδιαίτερη αναθεώρηση του μεταφορικού έργου).

- B. Στις τιμές μονάδος του παρόντος Τιμολογίου που φέρουν την σήμανση [**] παρατίθεται η τιμή που αναλογεί στην καθαρή εργασία (φατούρα) και τα βοηθητικά υλικά. Όταν διαφοροποιούνται τα ποιοτικά χαρακτηριστικά των κυρίων ενσωματωμένων υλικών, έναντι αυτών που αναφέρονται στο Περιγραφικό Άρθρο, η Δημοπρατούσα Αρχή θα προσαρμόζει ανάλογα τις τιμές εφαρμογής (περιπτώσεις ξυλείας, κεραμικών πλακιδίων και μαρμάρων διαφόρων κατηγοριών και ποιοτήτων).

ΕΙΔΙΚΟΙ ΟΡΟΙ ΑΝΑ ΟΜΑΔΑ ΕΡΓΑΣΙΩΝ

10. ΦΟΡΤΟΕΚΦΟΡΤΩΣΕΙΣ - ΜΕΤΑΦΟΡΕΣ

Τα άρθρα του παρόντος κεφαλαίου έχουν εφαρμογή μόνον για τις μεταφορές υλικών (και όχι των προϊόντων εκσκαφών, οι οποίες ρυθμίζονται στα αντίστοιχα αυτών κεφάλαια) σε περιπτώσεις δυσπρόσιτων και ειδικών έργων.

Για την εφαρμογή τους απαιτείται πλήρης τεκμηρίωση σε επίπεδο Μελέτης.

Στις συνήθεις εργασίες οι δαπάνες φορτοεκφόρτωσης-μεταφοράς των υλικών περιλαμβάνονται ανηγμένες στις οικείες τιμές μονάδος, εκτός αν προβλέπεται διαφορετικά στα οικεία άρθρα.

20. ΧΩΜΑΤΟΥΡΓΙΚΕΣ ΕΡΓΑΣΙΕΣ ΚΤΙΡΙΑΚΩΝ ΕΡΓΩΝ

Η φορτοεκφόρτωση και η καθαρή μεταφορά προς οριστική απόθεση των πάσης φύσεως προϊόντων εκσκαφών και καθαιρέσεων, δεν συμπεριλαμβάνεται στις αντίστοιχες τιμές μονάδας. Οι μεν φορτοεκφορτώσεις τιμολογούνται με βάση τα σχετικά άρθρα του NET ΟΙΚ, η δε καθαρή μεταφορά με τον προσδιορισμό της τιμής του αστερίσκου[*], σύμφωνα με τους Γενικούς Όρους του NET ΟΙΚ.

Οι ποσότητες των προς απόρριψη προϊόντων εκσκαφών θα επιμετρώνται σε όγκο ορύγματος (συνολική ποσότητα προϊόντων εκσκαφών- καθαιρέσεων μείον ποσότητες που διατίθενται για επανειπιχώσεις)

22. ΚΑΘΑΙΡΕΣΕΙΣ

Οι πλάγιες - εντός του εργοταξίου - μεταφορές των πάσης φύσεως προϊόντων κατεδαφίσεων και αποξηλώσεων των άρθρων της ενότητας "22. Καθαιρέσεις", από την θέση εκτέλεσης των εργασιών μέχρι τις θέσεις φόρτωσης προς μεταφορά, συμπεριλαμβάνονται ανηγμένες στις αντίστοιχες τιμές μονάδος.

Με τις τιμές των άρθρων 22.20, 22.21, 22.22, 22.23, 22.50, 22.53, 22.54, 22.56, 22.60, 22.61 και 22.62 αποζημιώνονται οι αντίστοιχες εργασίες καθαιρέσεων όταν γίνονται μεμονωμένα και διατηρείται το στοιχείο το οποίο συνήθως επικαλύπτουν (τοίχος, πλάκα, υποσύλωμα, οροφή, δάπεδο κ.λπ.).

Με τις τιμές των άρθρων 22.30, 22.35 και 22.40 αποζημιώνονται οι εργασίες διάνοιξης οπών χωρίς τα συνήθη διατηρητικά μέσα και δεν συμπεριλαμβάνουν τις εργασίες απλών διατρήσεων με τα μέσα αυτά για την τοποθέτηση συνδετικών μέσων στερέωσης, αγκυρώσεων, βλήτρων κλπ..

42. ΑΡΓΟΛΙΘΟΔΟΜΕΣ

Με τις τιμές των άρθρων της παρούσας ενότητας τιμολογούνται οι εργασίες για την κατασκευή εσωτερικών ή εξωτερικών τοίχων, οιοδήποτε πάχους, από φυσικούς λίθους που προέρχονται από εξόρυξη (κατηγορία 2 του Ευροκώδικα 6) και χρησιμοποιούνται μετά από σποραδική επεξεργασία κατά το κτίσιμο για βελτίωση της ευστάθειάς τους (αργολιθοδομή).

Οι αργοί λίθοι δεν θα έχουν προσμίξεις ή ρηγματώσεις που επηρεάζουν την αντοχή τους, δεν θα έχουν σημαντικές αποκλίσεις στη διάστασή τους και θα είναι επιδεκτικοί σποραδικής επεξεργασίας ώστε να κτίζονται με αρμούς το πολύ 25 mm.

Στις τιμές των άρθρων περιλαμβάνονται ανηγμένες όλες οι δαπάνες:

- αποθήκευσης και φύλαξης των λίθων σε χώρους χωρίς νερά, πάγο ή άλλους ρύπους (λάσπη, σκουριά, χρώματα κ.λπ.),
- επί τόπου παραγωγής των αναφερόμενων τύπων κονιαμάτων τοιχοποιίας, ή χρήσης ετοιμών κονιαμάτων κατά ΕΛΟΤ EN-998-2, βιομηχανικής προέλευσης με σήμανση CE,

- ενδεχόμενης χρήσης χρωστικών ουσιών κονιαμάτων (pigments), σε αναλογία έως 5% κατά βάρος της συνδετικής ύλης, ή/και τριμμάτων οπτής αργίλου (συνήθως σε μίγματα κατηγορίας M1 κατά ΕΛΟΤ EN 998-2),
- κατασκευής των απαιτούμενων απλών αρμολογημάτων. κατασκευής τυχόν ολόσωμων ανωφλίων, ποδιών ή κατωφλίων,

Δεν συμπεριλαμβάνονται οι δαπάνες για την κατασκευή στρώσης έδρασης (μαξιλάρι), κατακόρυφων ή οριζόντιων ενισχυτικών ζωνών, ανωφλίων και ποδιών από ελαφρά οπλισμένο σκυρόδεμα, τα οποία αποζημιώνονται με την τιμή του άρθρου 49.01, καθώς και οι διαμορφώσεις όψεων, οι οποίες αποζημιώνονται ιδιαίτερα με τις τιμές της ενότητας 45.

43. ΛΙΘΟΔΟΜΕΣ

Με τις τιμές των άρθρων της παρούσας ενότητας τιμολογούνται οι εργασίες για την κατασκευή εσωτερικών ή εξωτερικών τοίχων, οισυδήπυοτε πάχους, από φυσικούς λίθους που προέρχονται από εξόρυξη (κατηγορία 2 του Ευροκώδικα 6) και χρησιμοποιούνται μετά από επεξεργασία ώστε να αποκτήσουν κανονικά σχήματα και διακριτές επιφάνειες (ημιλαξευτή λιθοδομή) ή κανονικά σχήματα σε σταθερά μεγέθη και ομοιόμορφες επιφάνειες (λαξευτή λιθοδομή).

Οι λίθοι δεν θα έχουν προσμίξεις ή ρηγματώσεις που επηρεάζουν την αντοχή τους, δεν θα έχουν σημαντικές αποκλίσεις στη διάστασή τους και θα είναι επιδεκτικοί επεξεργασίας ώστε να κτίζονται με αρμούς το πολύ 8 mm στην περίπτωση της λαξευτής λιθοδομής και 15 mm περίπτωση της ημιλαξευτής λιθοδομής.

Στις τιμές των άρθρων περιλαμβάνονται ανηγμένες όλες οι δαπάνες:

- αποθήκευσης και φύλαξης των λίθων σε χώρους χωρίς νερά, πάγο ή άλλους ρύπους (λάσπη, σκουριά, χρώματα κ.λπ.),
- επί τόπου παραγωγής των αναφερόμενων τύπων κονιαμάτων τοιχοποιίας, ή χρήσης ετοιμών κονιαμάτων κατά ΕΛΟΤ EN-998-2, βιομηχανικής προέλευσης με σήμανση CE,
- ενδεχόμενης χρήσης χρωστικών ουσιών κονιαμάτων (pigments), σε αναλογία έως 5% κατά βάρος της συνδετικής ύλης, ή/και τριμμάτων οπτής αργίλου (συνήθως σε μίγματα κατηγορίας M1 κατά ΕΛΟΤ EN 998-2),
- κατασκευής των απαιτούμενων απλών αρμολογημάτων.
- κατασκευής τυχόν ολόσωμων ανωφλίων, ποδιών ή κατωφλίων,

Δεν συμπεριλαμβάνονται οι δαπάνες για την κατασκευή στρώσης έδρασης (μαξιλάρι), κατακόρυφων ή οριζόντιων ενισχυτικών ζωνών, ανωφλίων και ποδιών από ελαφρά οπλισμένο σκυρόδεμα, τα οποία αποζημιώνονται με την τιμή του άρθρου 49.01, καθώς και οι διαμορφώσεις όψεων, οι οποίες αποζημιώνονται ιδιαίτερα με τις τιμές της ενότητας 45.

46. ΟΠΤΟΠΛΙΝΘΟΔΟΜΕΣ

Για τα άρθρα της ενότητας 46 που αφορούν την κατασκευή τοίχων από οπτοπλίνθους έχουν εφαρμογή οι ακόλουθοι γενικοί όροι:

- Στις τιμές μονάδος συμπεριλαμβάνεται η προμήθεια και μεταφορά επί τόπου οπτοπλίνθων κατά ΕΛΟΤ EN 771-1 "Στοιχεία τοιχοποιίας από άργιλο", με σήμανση CE, η δαπάνη του απαιτούμενου εξοπλισμού ανάμιξης και τροφοδοσίας του κονιάματος, οι πλάγιες μεταφορές, τα ικριώματα, η απομείωση και φθορά των υλικών, ο καθαρισμός του χώρου από τα πάσης φύσεως υπολείμματα κονιαμάτων και τούβλων και η χρήση έτοιμου κονιάματος τοιχοποιίας κατά ΕΛΟΤ EN 998-2 με σήμανση CE ή ασβεστοσιμεντο-κονιάματος που παρασκευάζεται επί τόπου
- Στη τιμή μονάδας περιλαμβάνεται η ενδεχόμενη χρήση ρευστοποιητικών προσμίκτων κονιαμάτων, αλλά δεν συμπεριλαμβάνεται:
- Στη τιμή μονάδας δεν συμπεριλαμβάνονται και τιμολογούνται ιδιαίτερα:
 - τα τυχόν χρωστικά και αντισυρρικνωτικά πρόσμικτα και τα ενσωματούμενα μεταλλικά στοιχεία (πλέγματα, γαλβανισμένοι σύνδεσμοι και αγκύρια από ανοξείδωτο χάλυβα)

- η τοποθέτηση υγρομονωτικών μεμβρανών και η διαμόρφωση νεροχυτών και καπακιών
- η πλήρωση των αρμών με μαστίχη
- η κατασκευή ανωφλίων, ποδιών και κατακόρυφων ή οριζόντιων διαζωμάτων

δ) Οι οπτόπλινθοι θα απορροφούν νερό έως και 16% κατά ξηρό βάρος και θα έχουν ελάχιστη αντοχή σε θλίψη, οι μεν πλήρεις και οι διάτρητοι με κατακόρυφες οπές 8,0 N/mm², οι δε διάτρητοι με οριζόντιες οπές 2,5 N/mm².

53. ΞΥΛΙΝΑ ΔΑΠΕΔΑ

Για τα άρθρα της παρούσας ενότητας 53 των NET ΟΙΚ έχουν εφαρμογή οι ακόλουθοι γενικοί όροι:

α) Η κατασκευή ψευδοπατώματος συμπεριλαμβάνεται στην τιμή των άρθρων όταν αυτό αναφέρεται ρητά στην περιγραφή των εργασιών. Εάν δεν προβλέπεται διαφορετικά στην μελέτη, το ψευδοπάτωμα θα αποτελείται::

- από σανίδες από υγιή λευκή ξυλεία πάχους τουλάχιστον 13 mm, πλάτους έως 200 mm και υγρασία μικρότερη από 10%
- από λωρίδες δαπέδων που δεν πληρούν τα ποιοτικά κριτήρια αποδοχής προς τοποθέτηση
- από μοριοσανίδες πάχους τουλάχιστον 13 mm με υγρασία μικρότερη από 10%.

β) Στην τιμή των άρθρων συμπεριλαμβάνεται ανηγμένη η κατασκευή των διατάξεων αερισμού του καδρονιάριατος (αρμός μεταξύ των λωρίδων δαπέδου και του ψευδοσοβατεπιού).

γ) Η ενδεχόμενη κατασκευή στρώσεως γαρμπιλομωσαϊκού, στρώσεως στεγνής άμμου, στρώσεως απομόνωσης υγρασίας, φράγματος υδρατμών, στρώσης διακοπής κτυπογενούς θορύβου ή θερμομονωτικής στρώσης, τιμολογούνται ιδιαίτερα, εκτός αν στην περιγραφή του άρθρου αναφέρεται ρητά ότι περιλαμβάνονται στην τιμή μονάδας.

δ) Η ξυλεία των λωρίδων δαπέδου θα είναι πρώτης διαλογής με τα παρακάτω χαρακτηριστικά:

- δ1) Υγρασία ξυλείας
- | | |
|---|-------|
| ο τύπου Σουηδίας, καστανιάς και πεύκης μεσογείου, ελάτης και ερυθροελάτης | 9-15% |
| ο δρυός | 7-13% |
| ο κολλητές λωρίδες | 7-11% |
- δ2) Ανοχές των διαστάσεων:
- | | |
|-----------|-----------------------|
| ο πάχους | - 0,5 mm έως + 0,1 mm |
| ο πλάτους | ± 0,7% |
| ο μήκους | ± 0,2 mm |

54. ΠΟΡΤΕΣ - ΠΑΡΑΘΥΡΑ - ΥΑΛΟΣΤΑΣΙΑ ΑΠΟ ΞΥΛΕΙΑ

Για τις εργασίες κατασκευής ξύλινων τοιχωμάτων της ενότητας 54 των NET ΟΙΚ έχουν εφαρμογή οι ακόλουθοι γενικοί όροι:

α) Στις τιμές μονάδας περιλαμβάνονται οι ακόλουθες εργασίες και υλικά:

- Όλα τα απαιτούμενα συνδετικά μέσα, όπως γαλβανισμένα εν θερμώ καρφιά, ξυλόβιδες, ξυλουργικές κόλλες, γαλβανισμένα μεταλλικά ειδικά τεμάχια και στηρίγματα, βύσματα χημικά ή εκτονούμενα κλπ.
- Η προστασία της ξυλείας από τα έντομα.
- Τα ελαστικά παρεμβύσματα στεγανότητας, απόσβεσης κραδασμών ή κρούσεων από οποιοδήποτε συνθετικό υλικό, οι μαστίχες σφράγισης αρμών (ακρυλικές, σιλικόνης, πολυουραιθάνης κ.λπ.).
- Τα στηρίγματα της κάσας (τρία ανά ορθοστάτη και τουλάχιστον ένα στο πανωκάσι για τα δίφυλλα κουφώματα) από εν θερμώ γαλβανισμένη λάμα διαστάσεων τουλάχιστον 2x30 mm, μαζί με την

τσιμεντοκονία ή ανάλογο υλικό στήριξης της κάσσας,

- Οι σύνδεσμοι ακαμψίας για την προσωρινή τοποθέτηση των κουφωμάτων μέχρι τη πήξη των κονιαμάτων στήριξης,
- Τα περιθώρια (περβάζια) διαστάσεων τουλάχιστον 12x50 mm, ή ημικυκλικό αρμοκάλυπτρο διαστάσεων τουλάχιστον 2,5x2,5 mm (εκτός αν ορίζονται μεγαλύτερα στα επιμέρους άρθρα),
- Οι ενδεχόμενες σκοτιές σφράγισης στο κατωκάσι, στα κουφώματα με ποδιά,
- Οι προδιαμορφωμένες στο εργαστήριο υποδοχές στροφένων, κλειδαριών και λοιπών εξαρτημάτων,
- Η σήμανση των φύλλων για την μονοσήμαντη αντιστοίχισή τους,
- Τα ενδεχόμενα ξύλινα κατωκάσια,
- Οι ψευτόκασες (αν αφαιρούνται επιτρέπεται να είναι από μοριοσανίδα 25 mm ενώ αν παραμένουν θα είναι από εμποτισμένη ξυλεία πάχους 22 mm) και η στήριξή τους,
- Τα ενδεχόμενα πηχάκια συγκράτησης υαλοπινάκων,
- Τα υλικά πλήρωσης πρεσσαριστών φύλλων (πετροβάμβακας κ.λπ.)
- Όλα τα μεταλλικά στοιχεία ανάρτησης, λειτουργίας, στήριξης, στροφής και γενικά της ασφάλισης και κίνησής των κουφωμάτων, εκτός αυτών που αναφέρονται στην επόμενη παράγραφο ή αναφέρονται ρητά στο αντίστοιχο άρθρο,

β) Στις τιμές μονάδας δεν συμπεριλαμβάνεται η δαπάνη (εκτός αν ορίζεται ρητά στο αντίστοιχο άρθρο):

- για κλείθρα, χειρολαβές, σύρτες,
- για ενδεχόμενα ειδικά μεταλλικά κατωκάσια.

γ) Οι τιμές μονάδας (T_1) των άρθρων ισχύουν και για μεταβολές των διαστάσεων της βασικής δομικής ξυλείας του κουφώματος μέχρι 10%. Πέραν του ως άνω ποσοστού αυτού, η αντίστοιχη τιμή (T_2) θα προσδιορίζεται βάσει του τύπου:

$T_2 = T_1 \times (V_2 / [1,10 \times V_1])$, όπου V_1 ο αρχικός συμβατικά προβλεπόμενος στο τιμολόγιο όγκος ξυλείας και V_2 ο νέος.

61. ΣΙΔΗΡΟΥΡΓΙΚΑ ΔΙΑΦΟΡΑ

Για τις εργασίες της παρούσας ενότητας 61 των NET ΟΙΚ έχουν εφαρμογή οι ακόλουθοι γενικοί όροι:

(α) Στις τιμές μονάδας περιλαμβάνονται:

- όλα τα ειδικά τεμάχια σύνδεσης (ταυ, συνδετήρες επέκτασης, κοχλίες κ.λπ.), στερέωσης (χημικά ή εκτονούμενα βύσματα, με Ευρωπαϊκή Τεχνική Έγκριση
- -ETA-, σύμφωνα με τις ETAG 001.XX), και λειτουργίας (όπου τυχόν απαιτείται, στροφείς, ράουλα κύλισης κ.λπ.) από ανοξείδωτο χάλυβα ή εν θερμώ γαλβανισμένα,
- τα υλικά συγκόλλησης και τα ενδεχόμενα παρεμβλήματα στεγανότητας (νεοπρένιο, EPDM κ.λπ.),
- ενδεχόμενες μαστίχες σφράγισης αρμών των στοιχείων.

(β) Όταν μεταβάλλονται γεωμετρικά στοιχεία αναφερόμενων διατομών σιδηρών στοιχείων των άρθρων, στη περίπτωση που η τιμολόγηση της εργασίας γίνεται με βάση τη μονάδα μήκους ή την επιφάνεια, η τιμή αναπροσαρμόζεται αναλογικά με βάση την αναλογία συνολικού βάρους νέας και παλαιάς κατασκευής.

62. ΣΙΔΗΡΑ ΚΟΥΦΩΜΑΤΑ ΚΟΙΝΑ – ΓΚΑΡΑΖΟΠΟΡΤΕΣ

Στις τιμές μονάδας των εργασιών σιδηρών κουφωμάτων του παρόντος εδαφίου 62 των NET ΟΙΚ περιλαμβάνονται γενικώς τα ακόλουθα:

- όλα τα ειδικά τεμάχια σύνδεσης (ταυ, συνδετήρες επέκτασης, κοχλίες κ.λπ.), στερέωσης (χημικά ή εκτονούμενα

βύσματα, με Ευρωπαϊκή Τεχνική Έγκριση

- -ETA-, σύμφωνα με τις ETAG 001.XX), και λειτουργίας (στροφείς, ράουλα κύλισης κ.λπ.) από ανοξειδωτο χάλυβα ή εν θερμώ γαλβανισμένα,
- τα υλικά συγκόλλησης και τα παρεμβλήματα στεγανότητας (νεοπρένιο, EPDM, κυψελωτό χαρτί, κ.λπ.),
- ενδεχόμενες μαστίχες σφράγισης αρμών των στοιχείων.

Όταν μεταβάλλονται γεωμετρικά στοιχεία αναφερόμενων διατομών σιδηρών στοιχείων των άρθρων, στη περίπτωση που η τιμολόγηση της εργασίας γίνεται με βάση τη μονάδα μήκους ή την επιφάνεια, η τιμή αναπροσαρμόζεται με βάση την αναλογία συνολικού βάρους νέας και παλαιάς κατασκευής.

65. ΚΑΤΑΣΚΕΥΕΣ ΑΠΟ ΑΛΟΥΜΙΝΙΟ

Για τα άρθρα της παρούσας ενότητας 65 των NET ΟΙΚ έχουν εφαρμογή οι ακόλουθοι γενικοί όροι:

α) Οι μέσες τιμές των αντοχών των ράβδων αλουμινίου θα είναι:

- φορτίο θραύσης 180 - 220 MPa,
- όριο ελαστικότητας 140 - 180 MPa,
- επιμήκυνση $\epsilon = 4 - 6\%$.

β) Τα ελάχιστα πάχη επίστρωσης ανοδίωσης θα είναι:

- για κατασκευές στο εσωτερικό του κτιρίου 15 μm ,
- για κατασκευές στο εξωτερικό αυτού 20 μm
- σε ισχυρά διαβρωτικό περιβάλλον 25 μm .

γ) Το ελάχιστο πάχος ηλεκτροστατικής βαφής θα είναι 50 μm .

δ) Στις τιμές μονάδας των άρθρων συμπεριλαμβάνονται ανηγμένα και τα ακόλουθα (εργασία και υλικά):

- δ1) Η τοποθέτηση όλων των μηχανισμών ασφαλείας και λειτουργίας, χωρίς την αξία των υλικών αυτών, εκτός αν στο άρθρο αναφέρεται ρητά ότι περιλαμβάνεται και η προμήθειά τους.
- δ2) Η κατασκευή ψευτόκασσας από στραντζαριστή γαλβανισμένη λαμαρίνα πάχους τουλάχιστον 1,8 mm, διατομής ορθογωνικής ή Π, με τα στηρίγματα του σκελετού από γαλβανισμένες λάμες 50X3 mm,
- δ3) Τα ελαστικά παρεμβύσματα και ταινίες (νεοπρέν, EPDM κ.λπ.), καθώς και όλα τα απαιτούμενα μικροϋλικά, σύμφωνα με οδηγίες τοποθέτησης του προμηθευτή του προϊόντος, για την πλήρη, την εξασφάλιση της υδατοστεγανότητας, της αεροστεγανότητας, της ηχομόνωσης της και θερμομόνωσης.
- δ4) Η τοποθέτηση προσωρινών αφαιρούμενων συνδέσμων (προφίλ Π) στις ψευτόκασσες ανοικτών διατομών προκειμένου να εξασφαλιστεί η ακαμψία τους κατά τη μεταφορά η τη τοποθέτηση.
- δ5) Η ηλεκτροστατική βαφή και ανοδίωση των προφίλ του αλουμινίου, εκτός αν ρητά αναφέρεται στο άρθρο ότι τιμολογείται ιδιαίτερα .

ε) Τα σκούρα (παντζούρια) και το τμήμα της κάσσας αλουμινίου που τους αντιστοιχεί, τιμολογούνται ιδιαίτερα με βάση το εμβαδόν τους, με εφαρμογή του άρθρου ΟΙΚ 65.44.

71. ΑΡΜΟΛΟΓΗΜΑΤΑ - ΕΠΙΧΡΙΣΜΑΤΑ

Για τα άρθρα της παρούσας ενότητας 71 των NET ΟΙΚ έχουν εφαρμογή οι ακόλουθοι γενικοί όροι:

α) Στις τιμές μονάδας συμπεριλαμβάνονται ανηγμένα τα ακόλουθα (εργασία και υλικά):

- Προετοιμασία των επιφανειών εφαρμογής του επιχρίσματος. όπως αφαίρεση ρύπων (με κατάλληλο απορρυπαντικό), μούχλας (με μυκητοκτόνα διάλυμα), χαλαρών υλικών (με βούρτσισμα) κ.λπ.
 - Η αποκοπή μεγάλων εξοχών της υποκείμενης στρώσης
 - Η ύγρανση της επιφάνειας,
 - Η προστασία παρακείμενων κατασκευών και ο καθαρισμός τους μετά το πέρας της εργασίας καθώς και η επικάλυψη αγωγών με οικοδοκικό χαρτί.
 - Η διαμόρφωση τάκων ζυγίσματος, κατακόρυφων οδηγών, ξύλινων οδηγών οριοθέτησης κενών και ορίων κ.λπ.
- β) Στις τιμές των άρθρων δεν συμπεριλαμβάνονται, εκτός αν αναφέρεται ρητά στην περιγραφή τους, τα ακόλουθα (εργασία και υλικά):
- Επάλειψη της επιφάνειας με εγκεκριμένο συγκολλητικό υλικό
 - Τοποθέτηση πλεγμάτων ή σκελετών υποδοχής επιχρισμάτων οιοδήποτε τύπου,
- γ) Οι τιμές των άρθρων ισχύουν:
- Για οποιαδήποτε μεταβολή της αναφερόμενης στην περιγραφή των άρθρων σύνθεση των κονιαμάτων (μεταβολές της κοκκομετρικής διαβάθμισης της άμμου, του μαρμαροκονιάματος ή της περιεκτικότητας του κονιάματος στα υλικά αυτά).
 - Ανεξάρτητα από τον τρόπο εφαρμογής (με το χέρι ή πιστοποιημένη μηχανή).
 - Για οποιαδήποτε επιφάνεια.
 - Για οποιεσδήποτε συνθήκες εκτέλεσης των εργασιών (λ.χ. και για ενδεχόμενες διακοπές εργασίας λόγω καιρικών συνθηκών).

72. ΕΠΙΣΤΕΓΑΣΕΙΣ

Για τα άρθρα της παρούσας ενότητας 72 των ΝΕΤ ΟΙΚ έχουν εφαρμογή οι ακόλουθοι γενικοί όροι:

- α) Στις τιμές μονάδας των άρθρων συμπεριλαμβάνονται ανηγμένα τα ακόλουθα (εργασία και υλικά):
- Τα πάσης φύσεως απαιτούμενα ειδικά τεμάχια (κορφιάδες, λούκια, πλαϊνές καταλήξεις κ.λπ.).
 - Οι διαμόρφωση διόδων σωληνώσεων, μεταλλικών στοιχείων κλπ. Η σφράγιση των απολήξεων των κορφιάδων.
 - Η στερέωση των κεραμιδιών (συνήθως βυζαντινών), των κορφιάδων κ.λπ., με σύρμα από σκληρό χάλυβα, ανοξειδωτά ή γαλβανισμένα άγκιστρα, αυτοδιατρουόμενες, γαλβανισμένα καρφιά κ.λπ.
 - Το κονίαμα σφράγισης των κάτω απολήξεων στέγης και κορφιάδων (οιασδήποτε σύνθεσης), στην περίπτωση εν ξηρώ κατασκευής επικεράμωσης
 - Η ενδεχόμενη τοποθέτηση ανοξειδωτων κτενών ή σίτας για την σφράγιση των οπών στις κάτω απολήξεις επιστέγασης με βυζαντινά ή άλλα κοίλα κεραμίδια.
 - Οι τυχόν αυτοκόλλητες ασφαλικές μεμβράνες για την στεγάνωση αρμών απολήξεων καπνοδόχων κ.λπ.,

- Τα κονιάματα κάθε μορφής στην περίπτωση κολυμβητής κατασκευής και τα αντίστοιχα πρόσμικτα αυτών.

- β) Στις τιμές των άρθρων επικεραμώσεων, δεν συμπεριλαμβάνεται (εκτός αν αναφέρεται ρητά στην περιγραφή του άρθρου) η τοποθέτηση φύλλων χαλκού, γαλβανισμένης λαμαρίνας ή ηλεκτροστατικά βαμμένου αλουμινίου.
- γ) Οι τιμές μονάδας των άρθρων της παρούσας ενότητας 72 έχουν εφαρμογή ανεξαρτήτως της κλίσης της στέγης και του ύψους της από τον περιβάλλοντα χώρο και τις ενδεχόμενες αυξημένες επικαλύψεις των κεραμιδιών οι οποίες απαιτούνται από τις τοπικές συνθήκες, συμπεριλαμβάνουν σε κάθε δαπάνη για την λήψη των μέτρων ασφαλείας που απαιτούνται σύμφωνα με τις κείμενες διατάξεις.

77. ΧΡΩΜΑΤΙΣΜΟΙ

Για τα άρθρα της παρούσας ενότητας των NET ΟΙΚ έχουν εφαρμογή οι ακόλουθοι ειδικοί όροι:

- α) Στις τιμές των άρθρων περιλαμβάνονται ανηγμένες οι εργασίες και τα απαιτούμενα μικροϋλικά για την προσωρινή αφαίρεση και επανατοποθέτηση πρόσθετων κατασκευών και εξοπλισμού, όπως πρίζες, διακόπτες, φωτιστικά, στόμια, σώματα θέρμανσης κ.λπ., καθώς και για την προστασία στοιχείων της κατασκευής (κουφωμάτων, δαπέδων, επενδύσεων κ.λπ.) ή έτοιμων χρωματισμένων επιφανειών από ρύπανση που μπορεί να προκύψει κατά την εκτέλεση των εργασιών (χρήση αυτοκόλλητων ταινιών, φύλλων νάυλον, οικοδομικού χαρτιού κ.λπ.).
- β) Τα έτοιμα συσκευασμένα υλικά βαφής ή προετοιμασίας επιφανειών (αστάρια κ.λπ.), θα χρησιμοποιούνται ως έχουν, χωρίς αραιώμα με διαλύτες, εκτός αν προβλέπεται αυτό από τον προμηθευτή των προϊόντων. Οι συνθήκες θερμοκρασίας και υγρασίας για την εφαρμογή εκάστου προϊόντος θα είναι οι καθοριζόμενες από τον παραγωγό.
- γ) Όταν προβλέπεται από την μελέτη του έργου η πληρωμή ικριωμάτων για την εκτέλεση εργασιών στις κατακόρυφες επιφάνειες του κτιρίου, εσωτερικές ή εξωτερικές, δεν θα εφαρμόζονται τα άρθρα του παρόντος που αφορούν προσταύξηση της τιμής των χρωματισμών πάνω από ορισμένο ύψος.
- δ) Εφιστάται η προσοχή στα αναγραφόμενα στο Φύλλο Ασφαλούς Χρήσεως του Υλικού (MSDS: Material Safety Data Sheet) του προμηθευτή του. Το προσωπικό που χειρίζεται το εκάστοτε υλικό θα είναι εφοδιασμένο, με μέριμνα του Αναδόχου με τα κατάλληλα κατά περίπτωση Μέσα Ατομικής Προστασίας (ΜΑΠ), των οποίων η δαπάνη περιλαμβάνεται ανηγμένη στις τιμές μονάδας.

78. ΔΙΑΚΟΣΜΗΣΕΙΣ- ΕΙΔΙΚΕΣ ΚΑΛΥΨΕΙΣ

Για τα άρθρα της παρούσας ενότητας 78 έχουν εφαρμογή οι ακόλουθοι γενικοί όροι:

Οι επιφάνειες των ειδικών καλύψεων (ψευδοροφές διαφόρων τύπων κ.λπ.) επιμετρώνται με βάση το εξωτερικό τους περίγραμμα, χωρίς να αφαιρούνται οι οπές και αποτμήσεις που γίνονται για την τοποθέτηση φωτιστικών ή την διέλευση λοιπών κατασκευαστικών στοιχείων και εξαρτημάτων εγκαταστάσεων, όταν η επιφάνεια κάθε οπής ή απότμησης είναι έως 0,50 m² •

Τυχόν μεγαλύτερες οπές ή αποτμήσεις θα αφαιρούνται.

79. ΜΟΝΩΣΕΙΣ ΥΓΡΑΣΙΑΣ - ΗΧΟΥ - ΘΕΡΜΟΤΗΤΟΣ

Για όλα τα άρθρα της παρούσας ενότητας 79 των NET ΟΙΚ έχουν εφαρμογή οι ακόλουθοι γενικοί όροι:

- α) Λόγω της μεγάλης ποικιλίας των προϊόντων και των επιμέρους χαρακτηριστικών αυτών που αντιστοιχούν σε κάθε άρθρο της παρούσας ενότητας, η επιλογή του προς ενσωμάτωση υλικού ή προϊόντος υπόκειται στην έγκριση της Υπηρεσίας, μετά από σχετική πρόταση του Αναδόχου, συνοδευόμενη από φυλλάδιο τεχνικών δεδομένων του προμηθευτή του υλικού και στοιχεία επιτυχούς εφαρμογής του σε παρεμφερή έργα.
- β) Τα ενσωματούμενα υλικά θα προσκομίζονται στο εργοτάξιο στις εργοστασιακές τους συσκευασίες επί των οποίων θα αναγράφονται κατ' ελάχιστον η ονομασία του προϊόντος, το εργοστάσιο παραγωγής και η περιεχόμενη ποσότητα στην συσκευασία.
- γ) Η χρήση όλων των ενσωματωμένων υλικών θα γίνεται από έμπειρο προσωπικό, σύμφωνα με τις οδηγίες του προμηθευτή

- (δ) Εφιστάται η προσοχή στα αναγραφόμενα στο Φύλλο Ασφαλούς Χρήσεως του Υλικού (MSDS: Material Safety Data Sheet) του προμηθευτού του. Το προσωπικό που χειρίζεται το εκάστοτε υλικό θα είναι εφοδιασμένο, με μέριμνα του Αναδόχου με τα κατάλληλα κατά περίπτωση Μέσα Ατομικής Προστασίας (ΜΑΠ), των οποίων η δαπάνη περιλαμβάνεται ανηγμένη στις τιμές μονάδας.

ΑΡΘΡΑ

Α.Τ. : 1

Άρθρο : ΝΑΟΙΚ 22.20.01 Καθαίρεση πλακοστρώσεων δαπέδων παντός τύπου και οιοιδήποτε πάχους χωρίς να καταβάλλεται προσοχή για την εξαγωγή ακεραίων πλακών
 Κωδικός αναθεώρησης: ΟΙΚ 2236

Καθαίρεση πλακοστρώσεων δαπέδων παντός τύπου και οιοιδήποτε πάχους (τσιμέντου, μαρμάρου, τύπου Μάλτας, πορσελάνης, μωσαϊκού, κεραμικών, σχιστολίθου κλπ), με το κονίαμα στρώσεως αυτών, σε οποιαδήποτε στάθμη από το έδαφος, με την συσσώρευση των προϊόντων καθαιρέσεως προς φόρτωση.

Χωρίς να καταβάλλεται προσοχή για την εξαγωγή ακεραίων πλακών.

Τιμή ανά τετραγωνικό μέτρο (m²).

Ευρώ (Αριθμητικά): 7,90
(Ολογράφως) : επτά και ενενήντα λεπτά

Α.Τ. : 2

Άρθρο : ΝΑΟΙΚ 22.21.01 Καθαίρεση επιστρώσεων τοίχων παντός τύπου χωρίς να καταβάλλεται προσοχή για την εξαγωγή ακεραίων πλακών
 Κωδικός αναθεώρησης: ΟΙΚ 2238

Καθαίρεση πλακιδίων τοίχων παντός τύπου (πορσελάνης, κεραμικών κλπ), καθώς και πλακών μαρμάρου οιοιδήποτε πάχους, με το κονίαμα στρώσεως αυτών, σε οποιοδήποτε ύψος. Συμπεριλαμβάνεται η δαπάνη των απαιτούμενων ικριωμάτων και η συσσώρευση των προϊόντων καθαιρέσεως προς φόρτωση.

Χωρίς να καταβάλλεται προσοχή για την εξαγωγή ακεραίων πλακών.

Τιμή ανά τετραγωνικό μέτρο (m²).

Ευρώ (Αριθμητικά): 4,50
(Ολογράφως) : τέσσερα και πενήντα λεπτά

Α.Τ. : 3

Άρθρο : ΝΑΟΙΚ 22.22.01 Καθαίρεση επικεραμώσεων χωρίς να καταβάλλεται προσοχή για την εξαγωγή ακεραίων κεράμων
 Κωδικός αναθεώρησης: ΟΙΚ 2241

Καθαίρεση επικεραμώσεως με κεραμίδια οιοιδήποτε τύπου, με ή χωρίς κονίαμα, σε οποιαδήποτε στάθμη από το έδαφος. Συμπεριλαμβάνεται ο καταβιβασμός και η διαλογή των υλικών και η συσσώρευση των αχρήστων υλικών προς φόρτωση.

Χωρίς να καταβάλλεται προσοχή για την εξαγωγή ακεραίων κεράμων

0
 Τιμή ανά τετραγωνικό μέτρο (m²).

Ευρώ (Αριθμητικά): 6,70
(Ολογράφως) : έξι και εβδομήντα λεπτά

Α.Τ. : 4

Άρθρο : ΝΑΟΙΚ 22.45 Αποξήλωση ξυλίνων ή σιδηρών κουφωμάτων
 Κωδικός αναθεώρησης: ΟΙΚ 2275

Αποξήλωση ξυλίνων ή σιδηρών θυρών και παραθύρων. Περιλαμβάνεται η αφαίρεση των φύλλων και πρεβαζιών, η απελευθέρωση του τετραξύλου ή του πλαισίου από τα σιδηρά στηρίγματα (τζινέτια) με προσοχή για την επαναχρησιμοποίησή του, και η μεταφορά προς φόρτωση ή αποθήκευση.

Τιμή ανά τετραγωνικό μέτρο (m²) ακροιάτου περιγράμματος τετραξύλου ή πλαισίου.

Ευρώ (Αριθμητικά): 16,80
(Ολογράφως) : δέκα έξι και ογδόντα λεπτά

A.T. : 5

Άρθρο : ΝΑΟΙΚ 22.10.01 Καθαίρεση στοιχείων κατασκευών από άοπλο σκυρόδεμα, με χρήση συνήθους κρουστικού εξοπλισμού

Κωδικός αναθεώρησης: ΟΙΚ 2226

Καθαίρεση και τεμαχισμός στοιχείων κατασκευών από άοπλο σκυρόδεμα όλων των κατηγοριών, σε οποιαδήποτε στάθμη από το δάπεδο εργασίας, με διατήρηση του υπολοίπου δομήματος άθικτου.

Συμπεριλαμβάνονται οι δαπάνες του πάσης φύσεως απαιτούμενου εξοπλισμού και εργαλείων, των ικριωμάτων και προσωρινών αντιστηρίξεων, η συσσώρευση των προϊόντων, ο τεμαχισμός των ευμεγεθών στοιχείων σκυροδέματος και η μεταφορά τους στις θέσεις φόρτωσης, σύμφωνα με την μελέτη και την ΕΤΕΠ 15-02-01-01 "Καθαίρεσεις στοιχείων οπλισμένου σκυροδέματος με μηχανικά μέσα".

Εφαρμογή συνήθων τεχνικών καθαίρεσης με χρήση υδραυλικής σφύρας σε συνδυασμό ή μη με πιστολέτα πεπιεσμένου αέρα και συναφή εξοπλισμό.

Τιμή ανά κυβικό μέτρο (m³) πραγματικού όγκου προ της καθαίρεσής.

Ευρώ (Αριθμητικά): 32,75

(Ολογράφως) : τριάντα δύο και εβδομήντα πέντε λεπτά

A.T. : 6

Άρθρο : ΝΑΟΔΟ Α10 Καθαίρεση περιφράξεων με συρματόπλεγμα

Κωδικός αναθεώρησης: ΟΙΚ 6448

Καθαίρεση περιφράξεων με συρματόπλεγμα και πασσάλους από οποιοδήποτε υλικό, είτε επί εδάφους είτε επί τοιχίου από σκυρόδεμα, τοιχοποιία κλπ, ανεξαρτήτως ύψους, μετά των φορτοεκφορτώσεων και της μεταφοράς των προϊόντων κατεδάφισης σε οποιαδήποτε απόσταση προς απόρριψη.

Στην τιμή μονάδας περιλαμβάνονται:

- η δαπάνη για την αποσύνθεση και τον τεμαχισμό του τοιχίου (από οποιοδήποτε υλικό) και της περίφραξης,
- η δαπάνη για την επανεπίχωση και συμπύκνωση των ορυγμάτων που θα δημιουργηθούν λόγω των κατεδαφίσεων,
- η δαπάνη για τις φορτοεκφορτώσεις και για τη μεταφορά όλων των κατεδαφισθέντων υλικών προς απόρριψη σε χώρους επιτρεπόμενους από τις αρμόδιες Αρχές σε οποιαδήποτε απόσταση,
- η δαπάνη για τις τυχόν προσωρινές εναποθέσεις και επαναφορτώσεις, η σταλία αυτοκινήτων-μηχανημάτων κλπ,
- η δαπάνη για τον καθαρισμό του χώρου από τα κάθε είδους υλικά μέχρι τη στάθμη του φυσικού εδάφους,
- η δαπάνη για τα μέτρα υγιεινής και ασφάλειας.

Σημειώνεται ότι η κατεδάφιση των περιφράξεων θα γίνει με τήρηση όλων των κανόνων ασφαλείας και των σχετικών αστυνομικών διατάξεων από τον Ανάδοχο, τον οποίο βαρύνουν όλες οι ευθύνες.

Τιμή ανά μέτρο μήκους.

Ευρώ (Αριθμητικά): 6,60

(Ολογράφως) : έξι και εξήντα λεπτά

A.T. : 7

Άρθρο : ΝΑΟΙΚ 22.23 Καθαίρεση επιχρισμάτων

Κωδικός αναθεώρησης: ΟΙΚ 2252

Καθαίρεση επιχρισμάτων (ασβεστοκονιαμάτων, ασβεστοτσιμεντοκονιαμάτων, μαρμαροκονιαμάτων, ασβεστοτσιμεντομαρμαροκονιαμάτων, τσιμεντοκονιαμάτων και θηραϊκοκονιαμάτων), οποιουδήποτε πάχους, σε οποιαδήποτε στάθμη από το έδαφος εργασίας. Συμπεριλαμβάνεται ο καθαρισμός των αρμών και η συσσώρευση των προϊόντων προς φόρτωση. (τυπικός όγκος αχρήστων 0,03 m³/m²), σύμφωνα με την μελέτη και την ΕΤΕΠ 14-02-01-01 "Καθαίρεση επιχρισμάτων τοιχοποιίας".

Τιμή ανά τετραγωνικό μέτρο (m²) πραγματικής επιφανείας.

Ευρώ (Αριθμητικά): 5,60
(Ολογράφως) : πέντε και εξήντα λεπτά

A.T. : 8

Άρθρο : ΝΑΟΙΚ 22.60.ΜΠ Αποξήλωση παλαιών ελαστικοσυνθετικών δαπέδων και λοιπών λεπτών επιστρώσεων.
Κωδικός αναθεώρησης: ΟΙΚ 2236

Αποξήλωση όλων των στρώσεων παλαιού τεχνητού ελαστικού τάπητα γηπέδου καλαθοσφαίρισης και λοιπών λεπτών επιστρώσεων, με πλήρη απόξεση/αφαίρεση της στρώσης συγκολλητικού υλικού με φλόγιστρο, διαλύτες ή αποξεστικά εργαλεία και φόρτωση - μεταφορά των υλικών αποξήλωσης στο Χ.Υ.Τ.Α..

Τιμή ανά τετραγωνικό μέτρο (m²) πλήρως αποπερατωθείσας εργασίας.

Ευρώ (Αριθμητικά): 1,50
(Ολογράφως) : ένα και πενήντα λεπτά

A.T. : 9

Άρθρο : ΝΑΟΔΟ Α07ΜΠ Καθαίρεση και μεταφορά μπασκέτας
Κωδικός αναθεώρησης: ΟΙΚ 6102

Πλήρης καθαίρεση μπασκέτας (συμπεριλαμβάνεται μεταλλικός στυλοβάτης γηπέδου καλαθοσφαίρισης , πίνακας καλαθοσφαίρισης , στεφάνη, δίχτυ).

Στην τιμή συμπεριλαμβάνεται η εξ ολοκλήρου καθαίρεση της μπασκέτας όπως περιγράφεται ανωτέρω οποιαδήποτε διαστάσεων με οποιαδήποτε μέθοδο μαζί με τις εργασίες εκσκαφής του όγκου της θεμελίωσης και η καθαίρεση των σκυροδεμάτων της θεμελίωσης και εν γένει όλες οι εργασίες που θα απαιτηθούν να γίνουν ώστε η ίδια θέση να είναι έτοιμη για την θεμελίωση και πάκτωση του νέου μεταλλικού στυλοβάτη μπασκέτας.

Επίσης στην τιμή περιλαμβάνεται η φορτοεκφόρτωση και η μεταφορά των προϊόντων εκσκαφής σε οποιαδήποτε απόσταση , η φορτοεκφόρτωση και η μεταφορά ολόκληρης της μπασκέτας με τον στυλοβάτη της στο εργοτάξιο του Δήμου σύμφωνα με την ΕΤΕΠ 15-02-02-02, "Καθαίρεσεις μεταλλικών κατασκευών με θερμικές μεθόδους".

Τιμή ανά τεμάχιο

Ευρώ (Αριθμητικά): 200,00
(Ολογράφως) : διακόσια

A.T. : 10

Άρθρο : ΝΑΟΙΚ 20.30 Φορτοεκφόρτωση προϊόντων εκσκαφών με μηχανικά μέσα
Κωδικός αναθεώρησης: ΟΙΚ 2171

Φορτοεκφόρτωση με μηχανικά μέσα επί αυτοκινήτου προς μεταφορά πάσης φύσεως προϊόντων εκσκαφών, εκβραχισμών και κατεδαφίσεων, με την σταλία του αυτοκινήτου.

Τιμή ανά κυβικό μέτρο (m³) σε όγκο ορύγματος.

Ευρώ (Αριθμητικά): 0,90
(Ολογράφως) : ενενήντα λεπτά

A.T. : 11

Άρθρο : ΝΑΟΙΚ Ν120.42Β Μεταφορά προϊόντων καθαίρεσεων με αυτοκίνητο, συμπεριλαμβανομένης της διάστρωσης και της φορτοεκφόρτωσης
Κωδικός αναθεώρησης: ΟΙΚ 2180

Μεταφορά με αυτοκίνητο ενός κυβικού μέτρου πάσης φύσεως προϊόντων εκσκαφών, εκβραχισμών, κατεδαφίσεων και καθαίρεσεων, πέραν του ορίου που καθορίζεται εκάστοτε από την Υπηρεσία ή προβλέπεται από την μελέτη, χωρίς τη φορτοεκφόρτωση και τη διάστρωση στον χώρο απόθεσης, ανά χιλιόμετρο διαδρομής εμπορικού αυτοκινήτου σε οποιαδήποτε οδό.

Τιμή ανά κυβοχιλιόμετρο (m³.km) σε όγκο ορύγματος.

Ευρώ (Αριθμητικά): 0,19
(Ολογράφως): δέκα εννέα λεπτά

A.T. : 12

Άρθρο : NAOIK 75.31.04 Ποδιές παραθύρων από μάρμαρο Ποδιές παραθύρων από σκληρό / εξαιρετικά σκληρό μάρμαρο d = 3 cm

Κωδικός αναθεώρησης: ΟΙΚ 7534

Ποδιές παραθύρων από μάρμαρο πλάτους έως 35 cm, σύμφωνα με την μελέτη και την ΕΤΕΠ 03-07-03-00 "Επιστρώσεις με φυσικούς λίθους".

Περιλαμβάνεται η προμήθεια και μεταφορά των πλακών σχιστού μαρμάρου επί τόπου, τα υλικά λειότριψης, και καθαρισμού, τα τσιμεντοκονιάματα ή γενικά κονιάματα στρώσεως και η εργασία κοπής των πλακών, μόρφωσης εγκοπής (ποταμού) κάτω από το εξέχον άκρο, λειότριψης, στρώσης, αρμολογήματος και καθαρισμού.

Οι τιμές του παρόντος άρθρου αναφέρονται σε μάρμαρο προέλευσης Βέροιας, λευκό, εξαιρετικής ποιότητας (extra).

Ποδιές παραθύρων από μάρμαρο σκληρό / εξαιρετικά σκληρό, πάχους 3 cm.

Τιμή ανά τετραγωνικό μέτρο (m²).

Ευρώ (Αριθμητικά): 95,00
(Ολογράφως): ενενήντα πέντε

A.T. : 13

Άρθρο : NAOIK 72.16 Επικεράμωση με κεραμίδια ρωμαϊκού τύπου

Κωδικός αναθεώρησης: ΟΙΚ 7211

Επικεράμωση με κεραμίδια ρωμαϊκού τύπου, πλήρης με τους απαιτούμενους ημικεράμους και τους ειδικούς κορυφοκεράμους, σύμφωνα με την μελέτη και την ΕΤΕΠ 03-05-01-00 "Επικεραμώσεις στεγών".

Συμπεριλαμβάνεται η προμήθεια των απαιτούμενων τύπων κεραμιδιών, ήλων, σύρματος γαλβανισμένου και τσιμεντοκονιάματος των 450 kg επί τόπου, τα ικριώματα και η εργασία τοποθέτησεως και προσδέσεως των κεραμιδιών με σύρμα και η κολυμβητή τοποθέτηση των ακροκεράμων και των κορυφοκεράμων.

Τιμή ανά τετραγωνικό μέτρο (m²) ανεπτυγμένης επιφανείας.

Ευρώ (Αριθμητικά): 23,50
(Ολογράφως): είκοσι τρία και πενήντα λεπτά

A.T. : 14

Άρθρο : NAOIK 73.34.02 Επενδύσεις τοίχων με κεραμικά πλακίδια GROUP 1, διαστάσεων 30x30 cm

Κωδικός αναθεώρησης: ΟΙΚ 7326.1

Επενδύσεις τοίχων με κεραμικά πλακίδια εφυσλωμένα, χρωματιστά, αντοχής σε απότριψη "GROUP 1", οποιουδήποτε χρώματος και σχεδίου, σύμφωνα με την μελέτη και την ΕΤΕΠ 03-07-02-00 "Επενδύσεις με κεραμικά πλακίδια, εσωτερικές και εξωτερικές".

Περιλαμβάνεται η προμήθεια και τοποθέτηση των πλακιδίων, με αρμούς 1 έως 2 mm, σε στρώση τσιμεντοκονιάματος των 450 kg τσιμέντου, με πρόσμικτο βελτιωτικό της πρόσφυσης με την επιφάνεια εφαρμογής, ή με κόλλα πλακιδίων κατά ΕΛΟΤ EN 12004, συμβατή με την υπάρχουσα υποδομή, η πλήρωση των αρμών με τσιμεντοκονίαμα των 600 kg τσιμέντου, μαύρου χρώματος, το αρμολόγημα με λευκό τσιμέντο, ή με ειδικό υλικό συμβατό με τα κεραμικά πλακίδια, ο επιμελής καθαρισμός των τελικών επιφανειών του τοίχου και η διαμόρφωση οπών για την διέλευση υδραυλικών σωληνώσεων, διακοπών, ρευματοδοτών κ.λπ.

Πλήρως περαιωμένη εργασία χάραξης τοποθέτησης, αρμολόγησης και καθαρισμού με τα υλικά πάσης φύσεως επί τόπου.

Επενδύσεις τοίχων με πλακίδια GROUP 1, διαστάσεων 30x30 cm.

Τιμή ανά τετραγωνικό μέτρο (m²).

Ευρώ (Αριθμητικά): 36,00
(Ολογράφως): τριάντα έξι

A.T. : 15

Άρθρο : NAOIK 73.33.02 Επιστρώσεις δαπέδων με κεραμικά πλακίδια, GROUP 4, διαστάσεων 30x30 cm

Κωδικός αναθεώρησης: OIK 7331

Επιστρώσεις δαπέδων με κεραμικά πλακίδια 1ης ποιότητας ανυάλωτα, έγχρωμα, υδατοαπορροφητικότητας έως 0,5%, αντοχής σε απότριψη "GROUP 4", διαστάσεων 20x20 cm, οποιουδήποτε χρώματος και σχεδίου εφαρμογής, σύμφωνα με την μελέτη και την ΕΤΕΠ 03-07-02-00 "Επενδύσεις με κεραμικά πλακίδια, εσωτερικές και εξωτερικές".

Στην τιμή μονάδας περιλαμβάνεται η προμήθεια και τοποθέτηση των πλακιδίων με αρμούς 1 έως 2 mm, σε στρώση τσιμεντοκονιάματος των 450 kg τσιμέντου, ή με κόλλα πλακιδίων κατά ΕΛΟΤ EN 12004, συμβατή με την υπάρχουσα υποδομή, η πλήρωση των αρμών με τσιμεντοκονίαμα των 600 kg τσιμέντου, μαύρου χρώματος, ή με ειδικό υλικό πληρώσεως συμβατό με τα κεραμικά πλακίδια και ο επιμελής καθαρισμός της τελικής επιφανείας του δαπέδου.

Πλήρως περαιωμένη εργασία χάραξης τοποθέτησης, αρμολόγησης και καθαρισμού με τα υλικά πάσης φύσεως επί τόπου.

Επιστρώσεις δαπέδων με πλακίδια GROUP 4, διαστάσεων 30x30 cm.

Τιμή ανά τετραγωνικό μέτρο (m²).

Ευρώ (Αριθμητικά): 33,50
(Ολογράφως): τριάντα τρία και πενήντα λεπτά

A.T. : 16

Άρθρο : NAOIK ΑΙΠ74.22 Μόρφωση ακμών μαρμάρου

Κωδικός αναθεώρησης: OIK 7422

Μόρφωση ακμών μαρμάρου, κατ' ορθή ή λοξή γωνία (μπιζωτάρισμα) είτε ακμών πομπέ και λείανση των μουρέλων σε κλίμακες, μπαλκονοποδιές, ποδιές παραθύρων κλπ. Περιλαμβάνεται η κατεργασία των ακμών συναντήσεως των πλακών, είτε κατά ημιγωνία (μπιζωτάρισμα) είτε κατ' εγκοπή (πατούρα - αντιγώνι).

Τιμή ανά τρέχον μέτρο (μμ) ακμών.

Ευρώ (Αριθμητικά): 7,00
(Ολογράφως): επτά

A.T. : 17

Άρθρο : NAOIK 71.31 Επιχρίσματα τριπτά - τριβιδιστά με μαρμαροκονίαμα

Κωδικός αναθεώρησης: OIK 7131

Επιχρίσματα τριπτά τριβιδιστά με μαρμαροκονίαμα 1:2, σε τρεις στρώσεις, επί τοίχων ή οροφών, σε οποιασδήποτε στάθμη από το έδαφος, και σε ύψος μέχρι 4,00 m από το δάπεδο εργασίας, σύμφωνα με την μελέτη και την ΕΤΕΠ 03-03-01-00 "Επιχρίσματα με κονιάματα που παρασκευάζονται επί τόπου".

Πλήρως περαιωμένη εργασία, με τα υλικά επί τόπου και τον απαιτούμενο μηχανικό εξοπλισμό, ειδικά εργαλεία και ικριώματα εργασίας.

Τιμή ανά τετραγωνικό μέτρο (m²).

Ευρώ (Αριθμητικά): 11,20
(Ολογράφως) : έντεκα και είκοσι λεπτά

A.T. : 18

Άρθρο : ΝΑΟΙΚ 77.80.01 Χρωματισμοί επί επιφανειών επιχρισμάτων με χρώματα υδατικής διασποράς, ακρυλικής, στυρενιοακρυλικής ή πολυβινυλικής βάσεως εσωτερικών επιφανειών με χρήση χρωμάτων, ακρυλικής στυρενιοακρυλικής- ακρυλικής ή πολυβινυλικής βάσεως
 Κωδικός αναθεώρησης: ΟΙΚ 7785.1

Χρωματισμοί επί επιφανειών επιχρισμάτων με υδατικής διασποράς χρώματα ακρυλικής, ή βινυλικής, ή στυρενιο-ακρυλικής βάσεως σε δύο διαστρώσεις, χωρίς προηγούμενο σπατουλάρισμα, σύμφωνα με την μελέτη και την ΕΤΕΠ 03-10-02-00 "Χρωματισμοί επιφανειών επιχρισμάτων".

Προετοιμασία των επιφανειών, αστάρωμα και εφαρμογή δύο στρώσεων του τελικού χρώματος. Υλικά και μικροϋλικά επί τόπου, ικριώματα και εργασία.

Εσωτερικών επιφανειών με χρήση χρωμάτων, ακρυλικής στυρενιοακρυλικής- ακρυλικής ή πολυβινυλικής βάσεως
 Τιμή ανά τετραγωνικό μέτρο (m²).

Ευρώ (Αριθμητικά): 9,00
(Ολογράφως) : εννέα

A.T. : 19

Άρθρο : ΝΑΟΙΚ 77.80.02 Χρωματισμοί επί επιφανειών επιχρισμάτων με χρώματα υδατικής διασποράς, ακρυλικής, στυρενιοακρυλικής ή πολυβινυλικής βάσεως εξωτερικών επιφανειών με χρήση χρωμάτων, ακρυλικής ή στυρενιο-ακρυλικής βάσεως.
 Κωδικός αναθεώρησης: ΟΙΚ 7785.1

Χρωματισμοί επί επιφανειών επιχρισμάτων με υδατικής διασποράς χρώματα ακρυλικής, ή βινυλικής, ή στυρενιο-ακρυλικής βάσεως σε δύο διαστρώσεις, χωρίς προηγούμενο σπατουλάρισμα, σύμφωνα με την μελέτη και την ΕΤΕΠ 03-10-02-00 "Χρωματισμοί επιφανειών επιχρισμάτων".

Προετοιμασία των επιφανειών, αστάρωμα και εφαρμογή δύο στρώσεων του τελικού χρώματος. Υλικά και μικροϋλικά επί τόπου, ικριώματα και εργασία.

Εξωτερικών επιφανειών με χρήση χρωμάτων, ακρυλικής ή στυρενιο-ακρυλικής βάσεως.
 Τιμή ανά τετραγωνικό μέτρο (m²).

Ευρώ (Αριθμητικά): 10,10
(Ολογράφως) : δέκα και δέκα λεπτά

A.T. : 20

Άρθρο : ΝΑΟΙΚ 76.27.01 Διπλοί θερμομονωτικοί - ηχομονωτικοί - ανακλαστικοί υαλοπίνακες, συνολικού πάχους 18 mm, (κρύσταλλο 5 mm, κενό 8 mm, κρύσταλλο 5 mm)
 Κωδικός αναθεώρησης: ΟΙΚ 7609.2

Διπλοί θερμομονωτικοί - ηχομονωτικοί - ανακλαστικοί υαλοπίνακες, απλοί ή πολλαπλοί (LAMINATED), οποποιωνδήποτε διαστάσεων, απόχρωσης, βαθμού φωτοδιαπερατότητας και βαθμού φωτοανάκλασης σύμφωνα με την μελέτη και την ΕΤΕΠ 03-08-07-02 "Διπλοί υαλοπίνακες με ενδιάμεσο κενό". πλήρως τοποθετημένοι με ελαστικά παρεμβύσματα και σιλικόνη Πλήρης περαιωμένη εργασία, με υλικά και μικροϋλικά επί τόπου.

Διπλοί υαλοπίνακες συνολικού πάχους :
 18 mm, (κρύσταλλο 5 mm, κενό 8 mm, κρύσταλλο 5 mm).

Τιμή ανά τετραγωνικό μέτρο (m²).

Ευρώ (Αριθμητικά): 50,00
(Ολογράφως) : πενήντα

A.T. : 21

Άρθρο : ΝΑΟΙΚ 73.16.02 Επιστρώσεις με πλάκες τσιμέντου, πλευράς άνω των 30 cm

Κωδικός αναθεώρησης: ΟΙΚ 7316

Επιστρώσεις με πλακών τσιμέντου πλευράς άνω των 30 cm και πάχους 3 έως 5 cm, κατά ΕΛΟΤ EN 1338, με αρμούς πλάτους έως 5 mm, επί υποστρώματος πάχους 2 cm, από τσιμεντοασβεστοκονίαμα των 350 kg τσιμέντου και 0,04 m³ ασβέστου, με τα υλικά, πλάκες, τσιμεντοκονίαμα κλπ επί τόπου και την εργασία πλήρους κατασκευής.

Επιστρώσεις με πλάκες τσιμέντου πλευράς άνω των 30 cm.

Τιμή ανά τετραγωνικό μέτρο (m²).

Ευρώ (Αριθμητικά): 13,50

(Ολογράφως) : δέκα τρία και πενήντα λεπτά

A.T. : 22

Άρθρο : ΝΑΟΔΟ ΝΙΔ04 Επίστρωση με ελαστικοσυνθετικό τάπητα πάχους 1,8- 2,0 χιλ. επάνω σε υπάρχοντα ασφαλτοτάπητα

Κωδικός αναθεώρησης: ΝΟΔΟ 4120

Επίστρωση με ελαστικοσυνθετικό τάπητα πάχους 1,8 - 2,0 χιλ. απόχρωσης πρασίνου κόκκινου ή καφέ ή συνδυασμού τους πάνω σε υπάρχοντα ασφαλτοτάπητα εξωτερικών γηπέδων αθλοπαιδιών . Πριν την έναρξη των εργασιών το υπόστρωμα (ασφαλτική επιφάνεια) πρέπει να καθαριστεί επιμελώς από σκόνες, λάδια ρύπους και τυχόν άλλα υπολείμματα. Εν συνεχεία στοκάρεται η ασφαλτική επιφάνεια με εφαρμογή ειδικού μίγματος ασφαλτικού γαλακτώματος , αδρανούς απαλλαγμένο από άργιλο , τσιμέντο κλπ.

Ακολουθεί ξύσιμο της τελικής επιφάνειας της ασφάλτου με ειδική ξύστρα και καθαρισμός της ώστε να δημιουργηθεί επιφάνεια λεία και επίπεδη κατάλληλη για την υποδοχή του ελαστικού τάπητα. Η διάστρωση του ελαστικοσυνθετικού τάπητα θα γίνει σε τρεις τουλάχιστον αλληπάληλες διασταυρούμενες στρώσεις με χρήση ειδικών ρακλειτών ώστε να επιτευχθεί πάχος 1,8-2 χιλ. και να προκύψει ομοιόμορφη επιφάνεια μάτ , αδρή και αντλιοισθηρή. Η γραμμογράφηση που θα ακολουθήσει θα γίνει σύμφωνα με τις διεθνείς προδιαγραφές από χρώματα συμβατά με τον συνθετικό τάπητα και ανθεκτικά στην υπεριώδη ακτινοβολία υψηλών αντοχών κατάλληλα για εξωτερικές επιφάνειες, με βάση από ακρυλικές ρητίνες. Το δάπεδο θα είναι πιστοποιημένο από τη Διεθνή Ομοσπονδία Αντισφαίρισης Ι.Τ.Φ.Ο Ανάδοχος, πριν την έναρξη των εργασιών, θα πρέπει να προσκομίσει στην Υπηρεσία το αντίστοιχο πιστοποιητικό Ι.Τ.Φ. του συστήματος δαπέδου, προς έγκριση.

Στην τιμή μονάδας περιλαμβάνονται:

όλα τα υλικά , οι μεταφορές και οι εργασίες πλήρους και έντεχνης κατασκευής του συνθετικού τάπητα και της γραμμογράφησης

Τιμή ανά τετραγωνικό μέτρο

23,00

είκοσι τρία

Ευρώ (Αριθμητικά): 23,00

(Ολογράφως) : είκοσι τρία

A.T. : 23

Άρθρο : ΝΑΟΙΚ 61.22 Κατασκευή σιδηρών εσχάρων - λασπωτήρων πεζοδρομίων

Κωδικός αναθεώρησης: ΟΙΚ 6122

Σιδηρές εσχάρες - λασπωτήρες, πεζοδρομίων ή αυλών, σταθερές ή κινητές, από μορφοσίδηρο και από ορθογωνικό ή στρογγυλό σίδηρο, οποιασδήποτε διατομής, και γενικά υλικά και μικροϋλικά καθώς και εργασία κατασκευής, τοποθέτησης, στερέωσης και χρωματισμού με διπλή στρώση υλικού βάσεως ψευδαργύρου.

Τιμή ανά χιλιόγραμμο (kg).

Ευρώ (Αριθμητικά): 2,80

(Ολογράφως) : δύο και ογδόντα λεπτά

A.T. : 24

Άρθρο : NAOIK 64.26.03 Σιδηροσωλήνες κιγκλιδωμάτων γαλβανισμένοι, Φ 2 "

Κωδικός αναθεώρησης: ΟΙΚ 6428

Σιδηροσωλήνες κιγκλιδωμάτων γαλβανισμένοι, χωρίς ειδικά τεμάχια, αντισκωριακή επίστρωση με βαφή βάσεως ψευδαργύρου σε δύο στρώσεις. Πλήρης κατασκευή και τοποθέτηση.

Σιδηροσωλήνες γαλβανισμένοι Φ 2".

Τιμή ανά τρέχον μέτρο (μμ) τοποθετηθέντος σωλήνα.

Ευρώ (Αριθμητικά): 12,30

(Ολογράφως) : δώδεκα και τριάντα λεπτά

A.T. : 25

Άρθρο : NAOIK 65.17.04 Υαλοστάσια αλουμινίου μεμονωμένα, δίφυλλα, με ή χωρίς σταθερό φεγγίτη, ανοιγόμενα περί κατακόρυφο ή οριζόντιο άξονα

Κωδικός αναθεώρησης: ΟΙΚ 6522

Υαλοστάσια αλουμινίου μεμονωμένα (που δεν αποτελούν σειρά υαλοστασίων συνθέτου κουφώματος), ποιασδήποτε αναλογίας διαστάσεων εξωτερικού πλαισίου, με σκελετό κάσας (πλαισίου), σύμφωνα με την μελέτη και την ΕΤΕΠ 03-08-03-00 "Κουφώματα Αλουμινίου".

Υαλοστάσια δίφυλλα, με ή χωρίς σταθερό φεγγίτη, ανοιγόμενα περί κατακόρυφο ή οριζόντιο άξονα. Τιμή ανά τετραγωνικό μέτρο (m²).

Ευρώ (Αριθμητικά): 190,00

(Ολογράφως) : εκατόν ενενήντα

A.T. : 26

Άρθρο : NAOIK 65.05 Θύρες αλουμινίου χωρίς υαλοστάσιο.

Κωδικός αναθεώρησης: ΟΙΚ 6502

Θύρες συμπαγείς από θερμομονωτικό πέτασμα (πάνελ) αλουμινίου, μονόφυλλες, ανοιγόμενες, οποποιωνδήποτε διαστάσεων, σύμφωνα με την μελέτη και την ΕΤΕΠ 03-08-03-00 "Κουφώματα Αλουμινίου".

Τιμή ανά τετραγωνικό μέτρο (m²).

Ευρώ (Αριθμητικά): 175,00

(Ολογράφως) : εκατόν εβδομήντα πέντε

A.T. : 27

Άρθρο : NAOIK 65.25 Κινητές σίτες αερισμού

Κωδικός αναθεώρησης: ΟΙΚ 6530

Κινητές σίτες αερισμού από γαλβανισμένο σύρμα λεπτού βρόχου για την παρεμπόδιση εισόδου εντόμων, τοποθετούμενες σε σκελετό από διατομές αλουμινίου. Πλαίσιο με εφαρμοσμένη την σίτα, σκελετός (οδηγοί, κουτί ρολλού κλπ), μικρούλικά και εργασία διαμόρφωσης και τοποθέτησης.

Τιμή ανά τετραγωνικό μέτρο (m²) επιφάνειας.

Ευρώ (Αριθμητικά): 45,00

(Ολογράφως) : σαράντα πέντε

A.T. : 28

Άρθρο : NAOIK 50.01.01 Κατασκευή υαλοτοίχων από υαλόπλινθους κοινούς

Κωδικός αναθεώρησης: ΟΙΚ 4811.1

Κατασκευή υαλοτοιχών και επιστρώσεων από υαλόπλινθους κατά ΕΛΟΤ EN 1051-2 "Υαλος για δομική χρήση - Υαλότουβλα δόμησης και επιστρώσεων - Μέρος 2: Αξιολόγηση της συμμόρφωσης/ Πρότυπο προϊόντος", με σήμανση CE, λευκούς ή έγχρωμους διαστάσεων 19x19x8 cm ή 24x24x8 cm, με κονίαμα από λευκό τσιμέντο των 150 kg/m³ ή έτοιμο κονίαμα κατά EN 998-2, με προσθήκη στις συνδέσεις ράβδων οπλισμού 2Φ6 ή 2Φ8 και προς τις δύο διευθύνσεις.

Από υαλόπλινθους κοινούς.

Τιμή ανά τετραγωνικό μέτρο (m²).

Ευρώ (Αριθμητικά): 135,00
(Ολογράφως): εκατόν τριάντα πέντε

A.T. : 29

Άρθρο : NAOIK 65.50.02 Παντζούρια αλουμινίου ή πλαστικά ανοιγόμενα ή συρόμενα και κάσες αυτών, συρόμενα αλουμινίου

Κωδικός αναθεώρησης: ΟΙΚ 6541

Παντζούρια αλουμινίου ή πλαστικά, ανοιγόμενα περί κατακόρυφο άξονα στην άκρη του φύλλου ή συρόμενα, σε κάσα από στραντζαριστή λαμαρίνα, ανεξαρτήτως αριθμού φύλλων και διαστάσεων, σύμφωνα με την μελέτη και την ΕΤΕΠ 03-08-03-00

"Κουφώματα Αλουμινίου".

Συρόμενα αλουμινίου.

Τιμή ανά m² επιφάνειας.

Ευρώ (Αριθμητικά): 120,00
(Ολογράφως): εκατόν είκοσι

A.T. : 30

Άρθρο : NAOIK N164.48Π Συρματόπλεγμα με ρομβοειδή οπή

Κωδικός αναθεώρησης: ΟΙΚ 6448

Διχτυωτό συρματόπλεγμα με βρόχους ρομβοειδούς σχήματος για την κατασκευή περίφραξης. Γαλβανιζέ εν θερμώ με πάχος 3mm, διάσταση βρόχου 60x60mm και ελεύθερου ύψους πλέγματος 4,00m. Η στερέωση πραγματοποιείται σε πασσάλους με γαλβανιζέ σύρμα 2,7mm.

Στην τιμή περιλαμβάνονται η προμήθεια όλων των παραπάνω υλικών συμπεριλαμβανομένου και του σύρματος στερέωσης,

η μεταφορά τους επί τόπου του έργου και όλα τα μικρουλικά μαζί με την εργασία πλήρους συναρμολόγησης σύμφωνα

με τις οδηγίες της επίβλεψης.

Τιμή ανά τετραγωνικό μέτρο (m²) καλυπτομένης επιφάνειας περιφραγμάτων.

Ευρώ (Αριθμητικά): 4,00
(Ολογράφως): τέσσερα

A.T. : 31

Άρθρο : NAOIK N164.03 Θεμελίωση και πλήρης εγκατάσταση μεταλλικού στυλοβάτη γηπέδου καλαθοσφαίρισης

Κωδικός αναθεώρησης: ΟΙΚ 6403

Κατασκευή και πλήρης εγκατάσταση μεταλλικού στυλοβάτη γηπέδου καλαθοσφαίρισης πλήρως και ακλόνητα εγκαταστημένου σε βάση από οπλισμένο σκυρόδεμα σύμφωνα με το πρότυπο σχέδιο της Γενικής Γραμματείας Αθλητισμού που περιλαμβάνεται στην τιμή με το πακτωμένο στο πέδιλο πλαίσιο υποδοχής του στυλοβάτη και τα απαιτούμενα μπουλόνια, υλικά και μικρουλικά που απαιτούνται για την πλήρη εγκατάσταση του στυλοβάτη και τους απαιτούμενους υποδοχείς για τη στερέωση της μπασκέτας από πλεξιγκλας.

Όλες οι επιφάνειες θα είναι χρωματισμένες με δύο στρώσεις χρώματος αντισκωριακού μινίου και με δύο στρώσεις νιούκο με πιστολέτιτο ή πινέλο των ορατών ο στυλοβάτη της μπασκέτας είναι διατομής τραπεζίου παραλληλογράμμου και δημιουργείται από φύλλο λαμαρίνας πάχους 3mm κατάλληλα διαμορφωμένο. Ο πίνακας καλαθοσφαίρισης θα κατασκευάζεται από plexi-glass διαστάσεων 1,05x1,80m και 12mm πάχος και θα είναι πλήρως εγκαταστημένος στον μεταλλικό στυλοβάτη με τη στεφάνη

υποδοχής της καλαθοσφαίρισης ,τα εγκάρσια στοιχεία ακαμψίας , τις ταινίες σήμανσης του πίνακα , τα στηρίγματα , τα υλικά και τα μικρουλικά που απαιτούνται γενικά για την στήριξη στο στυλοβάτη και τη πλήρη σύνθεσή του στην τελική μορφή και τον χρωματισμό με δύο στρώσεις χρώματος ντούκο με πινέλλο ή πιστολέττο των σιδερένιων επιφανειών στην προβλεπόμενη απόχρωση . Ο πίνακας στηρίζεται σε πλαίσιο από κοιλοδοκό 50x30x2mm, ενώ ενδιάμεσα τοποθετείται παρέμβυσμα από ελαστικό πάχους 3mm για να εξασφαλίζεται η αντοχή του πίνακα. Η στήριξη του plexi-glass στο κοιλοδοκό γίνεται με ειδικά φρεζαρισμένες γαλβανισμένες βίδες και παξιμάδια ασφαλείας. Το στεφάνι κατασκευάζεται από μασίφ σίδηρο 20mm και γαντζάκια για τη στήριξη του δικτύου και διαθέτει δίχτυ.Το ακριβές ύψος από το έδαφος είναι 3,05m και η διάμετρος του εσωτερικά 45cm. Η κατασκευή θα διαθέτει ενσωματωμένο μηχανισμό αυξομείωσης ύψους στεφάνης από 2,65 έως 3,05μ. στην τιμή περιλαμβάνεται η πλήρης θεμελίωση , εγκατάσταση και τοποθέτηση του μεταλλικού στυλοβάτη γηπέδου καλαθοσφαίρισης με τον πίνακα από πλεξιγκλας σύμφωνα με το πρότυπο σχέδιο της Γενικής Γραμματείας Αθλητισμού συμπεριλαμβανομένων εκσκαφών, σκυροδεμάτων , οπλισμών , υλικών και μικρουλικών επί τόπου και εργασίας πλήρους και έντεχνης κατασκευής , τοποθέτησης πάκτωσης και χρωματισμού.Στην τιμή συμπεριλαμβάνεται η εκσκαφή για τη θεμελίωση του μεταλλικού στυλοβάτη σε οποιοδήποτε έδαφος , σε οποιοδήποτε βάθος με οποιοδήποτε μέσο εκσκαφής μηχανικό ή με τα χέρια , η καθαίρεση σκυροδεμάτων οπλισμένων ή μη που ενδεχομένως να βρεθούν κατά την εκσκαφή στο έδαφος , η φορτοεκφόρτωση και η μεταφορά των προϊόντων εκσκαφής σε οποιαδήποτε απόσταση.

Τιμή ανά τεμάχιο (τεμ).

Ευρώ (Αριθμητικά): 1.100,00
(Ολογράφως) : χίλια εκατό

A.T. : 32

Άρθρο : ATHE 8152 **Λεκάνη αποχωρητηρίου (τουρκικού) τύπου**

Κωδικός αναθεώρησης: HΛM 14

Λεκάνη αποχωρητηρίου (τουρκικού) τύπου από πορσελάνη με ενσωματωμένη οχυβάδα δηλ. λεκάνη και υλικά στερεώσεως και συγκολλησεως επί τόπου και εργασία πλήρους εγκαταστάσεως και συγκολλησεως στομίων (1 τεμ)

Ευρώ (Αριθμητικά): 138,28
(Ολογράφως) : εκατόν τριάντα οκτώ και είκοσι οκτώ λεπτά

A.T. : 33

Άρθρο : ATHE N18154.2 **Δικλίδα αυτόματη πλύσεως λεκάνης αποχωρητηρίου (φλουσόμετρο)**

Κωδικός αναθεώρησης: HΛM 15

Δικλίδα αυτόματη πλύσεως λεκάνης αποχωρητηρίου (φλουσόμετρο) ,δηλαδή υλικά (ρακόρ, σωλήνες χρωμέ κλπ) και εργασία τοποθετήσεως, συνδέσεως και πλήρους καταστάσεως και ρυθμίσεως (1 τεμ)

8154.2 Διαμέτρου 3/4 ins

Ευρώ (Αριθμητικά): 83,20
(Ολογράφως) : ογδόντα τρία και είκοσι λεπτά

A.T. : 34

Άρθρο : ATHE N18160.1 **Νιπτήρας πορσελάνης διαστάσεων 20 X 30 cm**

Κωδικός αναθεώρησης: HΛM 17

Νιπτήρας πορσελάνης πλήρης με βαλβίδα χρωμέ (σταγγιστήρα) πάμα με άλυσο, σιφώνι χρωμέ Φ 1 1/4 ins στηρίγματα, χαλκοσωλήνες, ρακόρ, γωνιακούς διακόπτες και λοιπά γενικά εξαρτήματα όπως και τα μικρουλικά (μολυβδόκολλα, τσιμέντο κλπ) και την εργασία πλήρους εγκαταστάσεως παραδοτέος σε λειτουργία (1 τεμ)

8160. 1 Διαστ. 20 X 30 cm

Ευρώ (Αριθμητικά): 269,28
(Ολογράφως) : διακόσια εξήντα εννέα και είκοσι οκτώ λεπτά

Α.Τ. : 35

Άρθρο : ΗΛΜ 13

Αναμικτήρ (μπαταρία) θερμού-ψυχρού ύδατος

Κωδικός αναθεώρησης: ΗΛΜ 13

Αναμικτήρ (μπαταρία) θερμού-ψυχρού ύδατος διαμέτρου 1/2ins επιχρωμιωμένος, ήτοι αναμικτήρ και μικρουλικά επί τόπου και εργασία τοποθετήσεως, συνδέσεως και πλήρους εγκαταστάσεως επί νιπτήρος πορσελάνης.
(1τεμ)

Ευρώ (Αριθμητικά): 60,63

(Ολογράφως) : εξήντα και εξήντα τρία λεπτά

Α.Τ. : 36

Άρθρο : ΑΤΗΕ Ν18840.3.2

Μονταρισμένος ηλεκτρικός πίνακας από χαλυβδοέλασμα, διαστάσεων περίπου: (320x550x90mm) τριών γραμμών με κλειδαριά πλήρης

Κωδικός αναθεώρησης: ΗΛΜ 52

Ηλεκτρικός πίνακας τριών γραμμών από χαλυβδοέλασμα πάχους 2mm πλήρης με τα όργανα του, (όπως περιγράφονται παρακάτω) και με τα απαραίτητα στηρίγματα, οπές εισόδου και εξόδου των ηλεκτρικών γραμμών, ακροδέκτες, καλωδιώσεις εσωτερικής συνδεσμολογίας κλπ μικρουλικά. Ο πίνακας εσωτερικών εγκαταστάσεων θα είναι χωνευτός με 2 σειρές, μονοφασικός 5 γραμμών.

Θα Περιλαμβάνει:

- 1 Γενικό διακόπτη 40Α μονοπολικό
- 1 Γενική ασφάλεια 40Α
- 1 Ασφαλειοδιακόπτη 20Α χειρισμού
- 1 Ασφαλειοδιακόπτη 25Α χειρισμού
- 2 Ενδεικτικές λυχνίες
- 2 Ασφάλειες 10Α μονοπολικές
- 1 Ασφάλεια 16Α μονοπολική
- 1 Ρελέ διαρροής 6kA, 40A/30mA μονοφασικό

Ο πίνακας θα είναι γαλβανισμένος εν θερμώ βάσει Διεθνούς Προτύπου EN ISO 1461 ή και βαμμένος ηλεκτροστατικά με πούδρα πολυεστερικών χρωμάτων (duplex system).

Ο χώρος του ηλεκτρικού πίνακα θα στεγανοποιείται μέσω ελαστικού παρεμβύσματος.

Το άρθρο αφορά προμήθεια και εργασία εσωτερικής συνδεσμολογίας των οργάνων, διάνοιξη οπής ερμαρίου, εντοίχιση και στερέωση ή στερέωση επί του τοίχου με πακτούμενα σιδηρά ελάσματα (η τιμή των οποίων περιλαμβάνεται στο παρόν άρθρο), σύνδεση των εισερχομένων και απερχομένων γραμμών καθώς και κάθε εργασία για τη δοκιμή και παράδοση σε λειτουργία. Στην τιμή συμπεριλαμβάνεται εγκατάσταση κλειδαριάς στο πορτάκι του πίνακα ώστε αυτός να κλειδώνει,
(1 τεμ)

Ευρώ (Αριθμητικά): 353,54

(Ολογράφως) : τριακόσια πενήντα τρία και πενήντα τέσσερα λεπτά

Α.Τ. : 37

Άρθρο : ΑΤΗΕ 8751.1.2

Αγωγός τύπου ΝΥΑ Μονόκλωνος διατομής 1,5 mm²

Κωδικός αναθεώρησης: ΗΛΜ 44

Αγωγός τύπου ΝΥΑ χάλκινος πλαστικής επενδύσεως τοποθετούμενος μέσα σε σωλήνες, δηλαδή προμήθεια και προσκόμιση αγωγού και μικρουλικών (διακλαδωτήρες, βίδες, σύρμα συνδέσεως, μονωτικά πάσης φύσεως κλπ) επί τόπου και εργασία τοποθετήσεως, συνδέσεως και δοκιμών μονώσεως για πλήρη και κανονική λειτουργία.
(1 m)

8751. 1 Μονόκλωνος

8751. 1. 2 Διατομής: 1,5 mm²

Ευρώ (Αριθμητικά): 1,32

(Ολογράφως) : ένα και τριάντα δύο λεπτά

A.T. : 38

Άρθρο : ATHE N\8827.2.2 Ρευματοδότης στεγανός ορατός ΣΟΥΚΟ εντάσεως 16A

Κωδικός αναθεώρησης: ΗΛΜ 49

Ρευματοδότης στεγανός ορατός ΣΟΥΚΟ δηλαδή προμήθεια προσκόμιση ρευματοδότη και μικρούλικών εγκατάστασης και σύνδεση παραδοτέος σε πλήρη και σωστή λειτουργία

(1 τεμ)

N\8827.2.2 Εντάσεως 16 A

Ευρώ (Αριθμητικά): 12,32

(Ολογράφως) : δώδεκα και τριάντα δύο λεπτά

A.T. : 39

Άρθρο : ATHE N\8827.3.2 Ρευματοδότης SCHUKO

Κωδικός αναθεώρησης: ΗΛΜ 49

Ρευματοδότης στεγανός χωνευτός πλήρης δηλαδή προμήθεια προσκόμιση ρευματοδότη και μικρούλικών εγκατάσταση και σύνδεση

(1 τεμ)

8827.3 SCHUKO

8827.3.2 Εντάσεως 25 A

Ευρώ (Αριθμητικά): 8,12

(Ολογράφως) : οκτώ και δώδεκα λεπτά

A.T. : 40

Άρθρο : ATHE N\8973.3.4 Φωτιστικό σώμα LED, IP 65, ισχύος 18W, μήκους 0,6μ

Κωδικός αναθεώρησης: ΗΛΜ 59

Φωτιστικό σώμα LED 18W μήκους 0,6μ, θερμοκρασίας χρώματος 4000oK, φωτιστικής ισχύος πάνω από 1450lm, με προστατευτικό κάλυμμα υψηλής ποιότητας από polycarbonate ή methacrylate γαλακτιόχρωμο, αναρτημένο ή στηριγμένο σε οροφή ή τοίχο σε οποιοδήποτε ύψος.

Στην τιμή περιλαμβάνεται η αποξήλωση του φωτιστικού που αντικαθίσταται, η απομακρυνσή του, η εργασία πλήρους εγκαταστάσεως του νέου φωτιστικού, η δοκιμή του καθώς και η παραδοσή του σε πλήρη λειτουργία.

(1 τεμ)

Ευρώ (Αριθμητικά): 43,61

(Ολογράφως) : σαράντα τρία και εξήντα ένα λεπτά

A.T. : 41

Άρθρο : ATHE N\8801.1.1 Διακόπτης χωνευτός με πλήκτρο εντάσεως 10 A τάσεως 250 V

Κωδικός αναθεώρησης: ΗΛΜ 49

Διακόπτης χωνευτός με πλήκτρο εντάσεως 10 A τάσεως 250 V της απολύτου επιλογής της επιβλέπουσας το έργο υπηρεσίας χρωματιστός ή λευκός χωρίς το κουτί δηλαδή προμήθεια προσκόμιση εγκατάσταση και σύνδεση.

(1 τεμ)

N\8801.1 Εντάσεως 10 A

N\8801.1.1 απλός μονοπολικός

Ευρώ (Αριθμητικά) : 10,98
(Ολογράφως) : δέκα και ενενήντα οκτώ λεπτά

ΧΑΛΚΙΔΑ ΜΑΡΤΙΟΣ 2020

Οι μελετητές



ΜΙΧΑΗΛ ΠΟΥΖΙΑΡΗΣ
ΠΟΛ. ΜΗΧΑΝΙΚΟΣ ΤΕ3

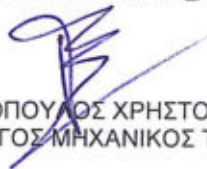

ΑΝΤΩΝΟΠΟΥΛΟΣ ΧΡΗΣΤΟΣ
ΜΗΧΑΝΟΛΟΓΟΣ ΜΗΧΑΝΙΚΟΣ ΤΕ4/Α

ΧΑΛΚΙΔΑ ΜΑΡΤΙΟΣ 2020

ΘΕΩΡΗΘΗΚΕ
Η ΑΝΑΠΛ. ΠΡΟΪΣΤΑΜΕΝΗ Τ.Ε.Ν.Ε.Μ.



ΠΑΡΑΣΚΕΥΗ ΚΟΥΚΟΥΡΑ
ΠΟΛΙΤΙΚΟΣ ΜΗΧΑΝΙΚΟΣ ΠΕ3/Α

Ο ΑΝΑΠΛ. ΠΡΟΪΣΤΑΜΕΝΟΣ Τ.Η/ΜΕ



ΠΑΠΑΔΟΠΟΥΛΟΣ ΧΡΗΣΤΟΣ
ΜΗΧΑΝΟΛΟΓΟΣ ΜΗΧΑΝΙΚΟΣ ΤΕ4/Α

ΧΑΛΚΙΔΑ ΜΑΡΤΙΟΣ 2020

ΕΓΚΡΙΘΗΚΕ
Η ΑΝΑΠΛ. Δ/ΝΤΡΙΑ Τ.Υ.Δ.Χ.



ΔΑΦΝΗ ΠΑΠΑΝΕΣΤΗ
ΠΟΛΙΤΙΚΟΣ ΜΗΧΑΝΙΚΟΣ ΠΕ3/Α



Αντιστοίχιση άρθρων μελέτης με ΕΤΕΠ - ΠΕΤΕΠ

Εγκύκλιος: 17/07-09-2016 (ΑΔΑ: 75ΕΖ46530Ξ-Θ2Π), 26/ 04-10-2012 (ΑΔΑ: Β4Τ81-70Θ)

Κωδικός	Αρ. Τίμ.	Τίτλος Άρθρου	ΚΩΔ. ΕΤΕΠ ΕΛΟΤ ΤΠ 1501-+	Τίτλος ΕΤΕΠ / ΠΕΤΕΠ (Εγκύκλιος 17/07-09-2016)	ΚΩΔ. ΠΕΤΕΠ
Άρθρα μελέτης					
ΝΑΟΙΚ 22.20.01	1	Καθαίρεση πλακοστρώσεων δαπέδων παντός τύπου και οιοδήποτε πάχους χωρίς να καταβάλλεται προσοχή για την εξαγωγή αεραίων πλακών			
ΝΑΟΙΚ 22.21.01	2	Καθαίρεση επιστρώσεων τοίχων παντός τύπου χωρίς να καταβάλλεται προσοχή για την εξαγωγή αεραίων πλακών			
ΝΑΟΙΚ 22.22.01	3	Καθαίρεση επικεραμώσεων χωρίς να καταβάλλεται προσοχή για την εξαγωγή αεραίων κεράμων			
ΝΑΟΙΚ 22.45	4	Αποξήλωση ξυλίνων ή σιδηρών κουφωμάτων			
ΝΑΟΙΚ 22.10.01	5	Καθαίρεση στοιχείων κατασκευών από άοπλο σκυρόδεμα, με χρήση συνήθους κρουστικού εξοπλισμού	15-02-01-01	Καθαίρεσεις στοιχείων σπλισμένου σκυροδέματος με μηχανικά μέσα	
ΝΑΟΔΟ Α10	6	Καθαίρεση περιφράξεων με συρματόπλεγμα			
ΝΑΟΙΚ 22.23	7	Καθαίρεση επιχρισμάτων	14-02-01-01	Καθαίρεση επιχρισμάτων τοιχοποιίας	
ΝΑΟΙΚ 22.60.ΜΠ	8	Αποξήλωση παλιών ελαστικοσυνθετικών δαπέδων και λοιπών λεπτών επιστρώσεων.			
ΝΑΟΔΟ Α07ΜΠ	9	Καθαίρεση και μεταφορά μπασκέτας			
ΝΑΟΙΚ 20.30	10	Φορτοεκφόρτωση προϊόντων εκσκαφών με μηχανικά μέσα	15-02-02-02	Καθαίρεσεις μεταλλικών κατασκευών με θερμικές μεθόδους	
ΝΑΟΙΚ Ν20.42Β	11	Μεταφορά προϊόντων καθαίρεσεων με αυτοκίνητο, συμπεριλαμβανομένης της διάστρωσης και της φορτοεκφόρτωσης			
ΝΑΟΙΚ 75.31.04	12	Ποδιές παραθύρων από μάρμαρο Ποδιές παραθύρων από σκληρό / εξαιρετικά σκληρό μάρμαρο d = 3 cm	03-07-03-00 *	Επιστρώσεις με φυσικούς λίθους	03-07-03-00
ΝΑΟΙΚ 72.16	13	Επικεράμωση με κεραμίδια ρωμαϊκού τύπου	03-05-01-00	Επικεραμώσεις στεγών	
ΝΑΟΙΚ 73.34.02	14	Επενδύσεις τοίχων με κεραμικά πλακίδια GROUP 1, διαστάσεων 30x30 cm	03-07-02-00	Επενδύσεις με κεραμικά πλακίδια, εσωτερικές και εξωτερικές	
ΝΑΟΙΚ 73.33.02	15	Επιστρώσεις δαπέδων με κεραμικά πλακίδια, GROUP 4, διαστάσεων 30x30 cm	03-07-02-00	Επενδύσεις με κεραμικά πλακίδια, εσωτερικές και εξωτερικές	
ΝΑΟΙΚ ΑΠ74.22	16	Μόρφωση ακμών μαρμάρου			
ΝΑΟΙΚ 71.31	17	Επιχρισματα τριπτά - τριβιδιστά με μαρμαροκονίαμα	03-03-01-00	Επιχρισματα με κονιάματα που παρασκευάζονται επί τόπου	
ΝΑΟΙΚ 77.80.01	18	Χρωματισμοί επί επιφανειών επιχρισμάτων με χρώματα υδατικής διασποράς, ακρυλικής, στυρενιοακρυλικής ή πολυβινυλικής βάσεως εσωτερικών επιφανειών με χρήση χρωμάτων, ακρυλικής στυρενιοακρυλικής- ακρυλικής ή πολυβινυλικής βάσεως	03-10-02-00	Χρωματισμοί επιφανειών επιχρισμάτων	

Κωδικός	Αρ. Τίμ.	Τίτλος Άρθρου	ΚΩΔ. ΕΤΕΠ ΕΛΟΤ ΤΠ 1501-+	Τίτλος ΕΤΕΠ / ΠΕΤΕΠ (Εγκύκλιος 17/07-09-2016)	ΚΩΔ. ΠΕΤΕΠ
Άρθρα μελέτης					
ΝΑΟΙΚ 77.80.02	19	Χρωματισμοί επί επιφανειών επιχρισμάτων με χρώματα υδατικής διασποράς, ακρυλικής, στρενιοακρυλικής ή πολυβινυλικής βάσεως εξωτερικών επιφανειών με χρήση χρωμάτων, ακρυλικής ή στρενιο-ακρυλικής βάσεως.	03-10-02-00	Χρωματισμοί επιφανειών επιχρισμάτων	
ΝΑΟΙΚ 76.27.01	20	Διπλοί θερμομονωτικοί - ηχομονωτικοί - ανακλαστικοί υαλοπίνακες, συνολικού πάχους 18 mm, (κρύσταλλο 5 mm, κενό 8 mm, κρύσταλλο 5 mm)	03-08-07-02	Διπλοί υαλοπίνακες με ενδιάμεσο κενό	
ΝΑΟΙΚ 73.16.02	21	Επιστρώσεις με πλάκες τσιμέντου, πλευράς άνω των 30 cm			
ΝΑΟΔΟ Ν1Δ04	22	Επίστρωση με ελαστικοσυνθετικό τάπητα πάχους 1,8- 2,0 χιλ. επάνω σε υπάρχοντα ασφαλιστικότητα			
ΝΑΟΙΚ 61.22	23	Κατασκευή σιδηρών εσχάρων - λασπωτήρων πεζοδρομίων			
ΝΑΟΙΚ 64.26.03	24	Σιδηροσωλήνες κηκλιδιωμάτων γαλβανισμένοι, Φ 2 "			
ΝΑΟΙΚ 65.17.04	25	Υαλοστάσια αλουμινίου μεμονωμένα, διφύλλα, με ή χωρίς σταθερό φεγγίτη, ανοιγόμενα περί κατακόρυφο ή οριζόντιο άξονα	03-08-03-00 *	Κουφώματα Αλουμινίου	03-08-03-00
ΝΑΟΙΚ 65.05	26	Θύρες αλουμινίου χωρίς υαλοστάσια.	03-08-03-00 *	Κουφώματα Αλουμινίου	03-08-03-00
ΝΑΟΙΚ 65.25	27	Κινητές σίτες αερισμού			
ΝΑΟΙΚ 50.01.01	28	Κατασκευή υαλοτοιχίων από υαλόπλινθους κοινούς			
ΝΑΟΙΚ 65.50.02	29	Παντζούρια αλουμινίου ή πλαστικά ανοιγόμενα ή συρόμενα και κάσες αυτών, συρόμενα αλουμινίου	03-08-03-00 *	Κουφώματα Αλουμινίου	03-08-03-00
ΝΑΟΙΚ Ν64.48Π	30	Συρματόπλεγμα με ρομβοειδή σπή			
ΝΑΟΙΚ Ν64.03	31	Θεμελίωση και πλήρης εγκατάσταση μεταλλικού στυλοβάτη γηπέδου καλαθοσφαίρισης			
ΑΤΗ 8152	32	Λεκάνη αποχωρητηρίου (τουρκικού) τύπου			
ΑΤΗ Ν18154.2	33	Δικλίδα αυτόματη πλύσεως λεκάνης αποχωρητηρίου (φλουσόμετρο)			
ΑΤΗ Ν18160.1	34	Νιπτήρας πορσελάνης διαστάσεων 20 X 30 cm			
ΗΛΜ 13	35	Αναμικτήρ (μπιταρία) θερμού-ψυχρού ύδατος			
ΑΤΗ Ν18840.3.2	36	Μονταρισμένος ηλεκτρικός πίνακας από χαλυβδόελασμα, διαστάσεων περίπου: (320x550x90mm) τριών γραμμών με κλειδαριά πλήρης			
ΑΤΗ 8751.1.2	37	Αγωγός τύπου ΝΥΑ Μονόκλωνος διατομής 1,5 mm ²			
ΑΤΗ Ν18827.2.2	38	Ρευματοδότης στεγανός ορατός ΣΟΥΚΟ εντάσεως 16Α			
ΑΤΗ Ν18827.3.2	39	Ρευματοδότης SCHUKO			
ΑΤΗ Ν18973.3.4	40	Φωτιστικό σώμα LED, IP 65, ισχύος 18W, μήκους 0,6μ			

Κωδικός	Αρ. Τίμ.	Τίτλος Αρθρου	ΚΩΔ. ΕΤΕΠ ΕΛΟΤ ΤΠ 1501-+	Τίτλος ΕΤΕΠ / ΠΕΤΕΠ (Εγκύκλιος 17/07-09-2016)	ΚΩΔ. ΠΕΤΕΠ
Άρθρα μελέτης					
ΑΤΗΕ Ν18801.1.1	41	Διακόπτης χωνευτός με πλήκτρο εντάσεως 10 Α τάσεως 250 V			

ΧΑΛΚΙΔΑ ΜΑΡΤΙΟΣ 2020

Οι μελετητές

 ΜΙΧΑΗΛ ΠΟΥΖΙΑΡΗΣ
 ΠΟΛ. ΜΗΧΑΝΙΚΟΣ ΤΕ3

 ΑΝΤΩΝΟΠΟΥΛΟΣ ΧΡΗΣΤΟΣ
 ΜΗΧΑΝΟΛΟΓΟΣ ΜΗΧΑΝΙΚΟΣ ΤΕ4/Α

ΧΑΛΚΙΔΑ ΜΑΡΤΙΟΣ 2020

ΘΕΩΡΗΘΗΚΕ
 Η ΑΝΑΠΛ. ΠΡΟΪΣΤΑΜΕΝΗ Τ.Ε.Ν.Ε.Μ.

 ΠΑΡΑΣΚΕΥΗ ΚΟΥΚΟΥΡΑ
 ΠΟΛΙΤΙΚΟΣ ΜΗΧΑΝΙΚΟΣ ΠΕ3/Α

Ο ΑΝΑΠΛ. ΠΡΟΪΣΤΑΜΕΝΟΣ Τ.Η.ΜΕ

 ΠΑΠΑΔΟΠΟΥΛΟΣ ΧΡΗΣΤΟΣ
 ΜΗΧΑΝΟΛΟΓΟΣ ΜΗΧΑΝΙΚΟΣ ΤΕ4/Α

ΧΑΛΚΙΔΑ ΜΑΡΤΙΟΣ 2020

ΕΓΚΡΙΘΗΚΕ
 Η ΑΝΑΠΛ. Δ/ΝΤΡΙΑ Τ.Υ.Δ.Χ.



ΔΑΦΝΗ ΠΑΠΑΝΕΣΤΗ
 ΠΟΛΙΤΙΚΟΣ ΜΗΧΑΝΙΚΟΣ ΠΕ3/Α