



ΕΛΛΗΝΙΚΗ ΔΗΜΟΚΡΑΤΙΑ
ΑΠΟΚΕΝΤΡΩΜΕΝΗ ΔΙΟΙΚΗΣΗ
ΘΕΣΣΑΛΙΑΣ-ΣΤΕΡΕΑΣ ΕΛΛΑΔΑΣ
ΕΠΤΑΜΕΛΗΣ ΕΠΙΤΡΟΠΗ ΕΠΙΚΙΝΔΥΝΩΝ
ΕΤΟΙΜΟΡΡΟΠΩΝ ΚΤΙΣΜΑΤΩΝ
ΧΩΡΙΚΗΣ ΑΡΜΟΔΙΟΤΗΤΑΣ ΝΗΣΟΥ
ΕΥΒΟΙΑΣ

Ταχ. Δ/ση : Βελισσαρίου 2
Τ.Κ. : 341 00 ΧΑΛΚΙΔΑ
Πληροφορίες : Ιωάννα Βλάχου
Τηλέφωνο : 2221022247
email: ioanna.vlachou@apdthest.gov.gr

ΤΕΛ
14-5-26
-κα Καραβά
14-5-26

ΥΔΟΜ ΔΗΜΟΥ ΧΑΛΚΙΔΕΩΝ

ΑΡ. ΠΡΩΤ.: 32987/9534

ΗΜΕΡΑ ...13.5.2026

ΑΠΟΣΤΟΛΗ ΜΕ EMAIL

ΧΑΛΚΙΔΑ 12/05/2026

Αριθμ. πρωτ.: οικ. 15

ΠΡΟΣ : 1.-Δήμο Χαλκιδέων

Δ/ση ΥΔΟΜ (αποστολή με email:

roleodomia.xalkidas2@dchalkideon.gr

Με την υπόδειξη να θυροκολληθεί στο κτίσμα,
να αναρτηθεί στο κατάστημά του Δήμου και να
δημοσιεύσει στον διαδικτυακό τόπο αυτού

ΚΟΙΝ. : ΕΦΑ Ευβοίας

efaeuv@culture.gr

ΘΕΜΑ: «Διαβίβαση απόφασης της Ειδικής Επιτροπής Επικινδύνως Ετοιμόρροπων (Ε.ΕΠ.ΕΤ), που αφορά την υπόθεση κτισμάτων επί της οδού Μενεδήμου 17-19 στη Χαλκίδα αγνώστου ιδιοκτήτη»

ΣΧΕΤ.: Τα με α.π. 38525/4481/20-08-2024 και 47622/5390/23-10-2024 έγγραφα της Δ/σης ΥΔΟΜ του Δήμου Χαλκιδέων.

Σας διαβιβάζουμε το πρακτικό της 01^{ης} /2025 Συνεδρίασης της Επιτροπής που αφορά την λήψη απόφασης σχετικής με την υπόθεση επικινδύνως ετοιμόρροπων κτισμάτων στο Δήμο Χαλκιδέων. Σημειώνεται ότι επί της ανωτέρω απόφασης της Ε.ΕΠ.ΕΤ αποκλείεται οποιαδήποτε ένσταση ή παρέμβαση σύμφωνα με το άρθρο 7 του ΠΔ/13-4-29(ΦΕΚ-153/Α/22-04-29) «Περί επικινδύνων οικοδομών».

Προς τήρηση των διαδικασιών νομιμότητας η παρούσα απόφαση πρέπει να θυροκολληθεί στο κτίσμα, να αναρτηθεί στο κατάστημα του Δήμου και να δημοσιευτεί στον διαδικτυακό τόπο αυτού

ΣΥΝΗΜ: Απόσπασμα του υπ' αριθμ. 1^η/1^η/14-05-2025 πρακτικού της Ε.ΕΠ.ΕΤ

Εσωτερική Διανομή

1. Αρχείο Φ ΕΕΠΕΤ

Η Πρόεδρος της Ε.ΕΠ.ΕΤ. Α.Δ.Θ.Στ.Ε.

ANNA ΠΑΠΠΑ



Ακριβές Αντίγραφο

Η Γραμματέας της Επιτροπής

Ιωάννα Βλάχου

ΥΔΟΜΑΧΩΝ ΧΑΚΙΔΕΩΝ

ΑΡ. ΠΡΟΤ. 100

150





ΕΛΛΗΝΙΚΗ ΔΗΜΟΚΡΑΤΙΑ
ΕΙΔΙΚΗ ΕΠΙΤΡΟΠΗ
ΕΠΙΚΙΝΔΥΝΩΣ ΕΤΟΙΜΟΡΡΟΠΩΝ (Ε.ΕΠ.ΕΤ.)
ΧΩΡΙΚΗΣ ΑΡΜΟΔΙΟΤΗΤΑΣ ΑΠΟΚΕΝΤΡΩΜΕΝΗΣ
ΔΙΟΙΚΗΣΗΣ ΘΕΣΣΑΛΙΑΣ-ΣΤΕΡΕΑΣ ΕΛΛΑΔΑΣ
ΧΩΡΙΚΗΣ ΑΡΜΟΔΙΟΤΗΤΑΣ ΝΗΣΟΥ ΕΥΒΟΙΑΣ

ΧΑΛΚΙΔΑ , 14/05/2025

ΑΠΟΣΠΑΣΜΑ 1^ο ΠΡΑΚΤΙΚΟΥ /2025
ΕΙΔΙΚΗ ΕΠΙΤΡΟΠΗ ΕΠΙΚΙΝΔΥΝΩΣ ΕΤΟΙΜΟΡΡΟΠΩΝ (‘Ε.ΕΠ.ΕΤ’)

1ο ΘΕΜΑ

Σήμερα 14 Μαΐου 2025 ημέρα Τετάρτη , η "ΕΕΠΕΤ", όπως συγκροτήθηκε με τη α.π.10765/09-02-2024 (ΥΟΔΔ' 138/19-02-2024) Απόφαση του Αναπληρωτή Προϊσταμένου Γενικής Δ/σης ΧΩΠΕ της Αποκεντρωμένης Διοίκησης Θεσσαλίας-Στερεάς Ελλάδας, συνεδρίασε στη Χαλκίδα , μετά από την με αρ. οικ.9/12-05-2025 πρόσκληση, με αντικείμενο τα θέματα που συμπεριλαμβάνονται στην ημερησία διάταξη της προαναφερόμενης πρόσκλησης.

Στο Συμβούλιο παρέστησαν οι :

1. Άννα Παππά, αρχιτέκτονας μηχανικός , Πρόεδρος , υπάλληλος της Διεύθυνσης Τεχνικών Έργων , της Περιφερειακής Ενότητας Ευβοίας της Περιφέρειας Στερεάς Ελλάδας.
2. Ελένη Οικονομοπούλου , αρχιτέκτονας μηχανικός, τακτικό μέλος, εκπρόσωπος του ΥΠΠΟ
3. Νικόλαος Αργυρίου , πολιτικός μηχανικός, τακτικό μέλος, εκπρόσωπος του ΥΠΠΟ
4. Αντώνιος Κωτσόπουλος, πολιτικός μηχανικός, τακτικό μέλος, υπάλληλος της Διεύθυνσης Τεχνικών Έργων της Περιφερειακής Ενότητας Ευβοίας
5. Κωνσταντίνος Γκουλίας, πολιτικός μηχανικός, τακτικό μέλος, υπάλληλος του Δήμου Χαλκιδέων και

Τα υπόλοιπα τακτικά μέλη, αν και προσκλήθηκαν νομίμως, δεν προσήλθαν.

Στη συνεδρίαση της Επιτροπής παρέστη η Ιωάννα Βλάχου, υπάλληλος της Αποκεντρωμένης Διοίκησης Θεσσαλίας-Στ. Ελλάδας, ως γραμματέας για την τήρηση των πρακτικών.

Πράξη 1^η/2025

1^ο ΘΕΜΑ

«Κτίσματα επί της οδού Μενεδήμου 17-19 στη Χαλκίδα αγνώστου ιδιοκτήτη»

Ιστορικό

- (1).- Στις 20/08/2024 η Δ/ση ΥΔΟΜ του Δήμου Χαλκιδέων απέστειλε στην Ε.ΕΠ.ΕΤ το με αριθμ. πρωτ. 38525/4481/20-08-2024 (αρ.πρωτ..ΕΕΠΕΤ :32/21-08-2024).

- (2).- Εν συνεχεία η ΕΕΠΕΤ με το αρ.πρωτ.32/24-09-2024 ζητά από τις αρμόδιες Υπηρεσίες του Δήμου Χαλκιδέων να προβούν στις απαραίτητες εργασίες καθαρισμού εισόδου των κτηρίων καθώς και πλήρη και σαφή αιτιολόγηση των βλαβών που συντελούν και συνθέτουν κατάσταση επικινδυνότητας και ετοιμορροπίας των κτισμάτων .
- (3).- Στις 11/10/2024 η Δ/νση Καθαριότητας και Ανακύκλωσης του Δήμου Χαλκιδέων απέστειλε το αρ.πρωτ.48724/11-10-24 έγγραφο (αριθμ.πρωτ.ΕΕΠΕΤ :39/23-10-2024) και
- (4).-Στις 23/10/2024 η Δ/νση ΥΔΟΜ του Δήμου Χαλκιδέων απέστειλε το 47622/5390/23-10-2024 έγγραφο της (αρ.πρωτ. ΕΕΠΕΤ 40/08-11-2024). Κατόπιν συντάχθηκε η με αριθμ. πρωτ. οικ.9/12-05-20025 πρόσκληση προκειμένου να πραγματοποιηθεί αυτοψία στα κτίσματα.

Η πρόσκληση για την αυτοψία θυροκολλήθηκε αυθημερόν στο κτίριο, και στάλθηκε στον Δήμο Χαλκιδέων, προκειμένου να αναρτήσει την πρόσκληση στο οικείο κατάστημα και να τη δημοσιεύσει στον οικείο διαδικτυακό τόπο, σε εφαρμογή των διατάξεων της παρ. 2 του άρθρου 24 του ν.4787/21(Α'44). Η δημοσιοποίηση και η τοιχοκόλληση πραγματοποιήθηκε, όπως διαπιστώνεται από τα σχετικά αποδεικτικά που απεστάλησαν με ηλεκτρονικό ταχυδρομείο από τον Δήμο στην Επιτροπή.

Η αυτοψία διενεργήθηκε από μέλη της επιτροπής την Τετάρτη 14 Μαΐου 2025 .

Η Επιτροπή

Λαμβάνοντας υπόψη:

- (1).-Τις διατάξεις των άρθρων 23 έως 27 του ν 4787/2021 (Α' 44).
- (2).-Την με α.π.10765/09-02-2024 Απόφαση του Αναπληρωτή Προϊσταμένου Γενικής Δ/νσης ΧΩΠΕ της Αποκεντρωμένης Διοίκησης Θεσσαλίας Στερεάς Ελλάδας με την οποία συγκροτήθηκε η Επταμελής Επιτροπή Επικινδύνως Ετοιμόρροπων του Ν.4787/21 της Αποκεντρωμένης Διοίκησης Θεσσαλίας -Στερεάς Ελλάδας χωρικής αρμοδιότητας Νήσου Ευβοίας . (138/ΥΟΔΔ').
- (3).-Τις διατάξεις του ΠΔ/13.04.1929 (Α' 153) περί επικινδύνων οικοδομών.
- (4).- Τα (1), (2), (3) και (4) ανωτέρω σχετικά έγγραφα

Συνοπτική περιγραφή κτηρίων:

Κτήρια οδού Μενεδήμου 17-19 (Ο.Τ.), Χαλκίδα

Πρόκειται για δυο διακριτά κτήρια, διαφορετικής φερόμενης ιδιοκτησίας και διαφορετικά ΚΑΕΚ, που βρίσκονται στη θέση «μαρουλέικο» ή «Βελή Μπαμπά», στο άλλοτε ύψωμα που κατά την Τουρκοκρατία κατείχε στρατηγικό ρόλο. Δημιουργούν σύνολο – ιστορικό ανάπτυγμα.

Για λόγους τεκμηρίωσης και κατανόηση σημειώνονται με διαφορετικού χρώματος περίγραμμα στο κάτωθι στιγμιότυπο – ΜΠΛΕ: Μενεδήμου αρ. 17

ΚΙΤΡΙΝΟ: Μενεδήμου αρ. 19

(δηλωμένο ως αγνώστου ιδιοκτησίας)

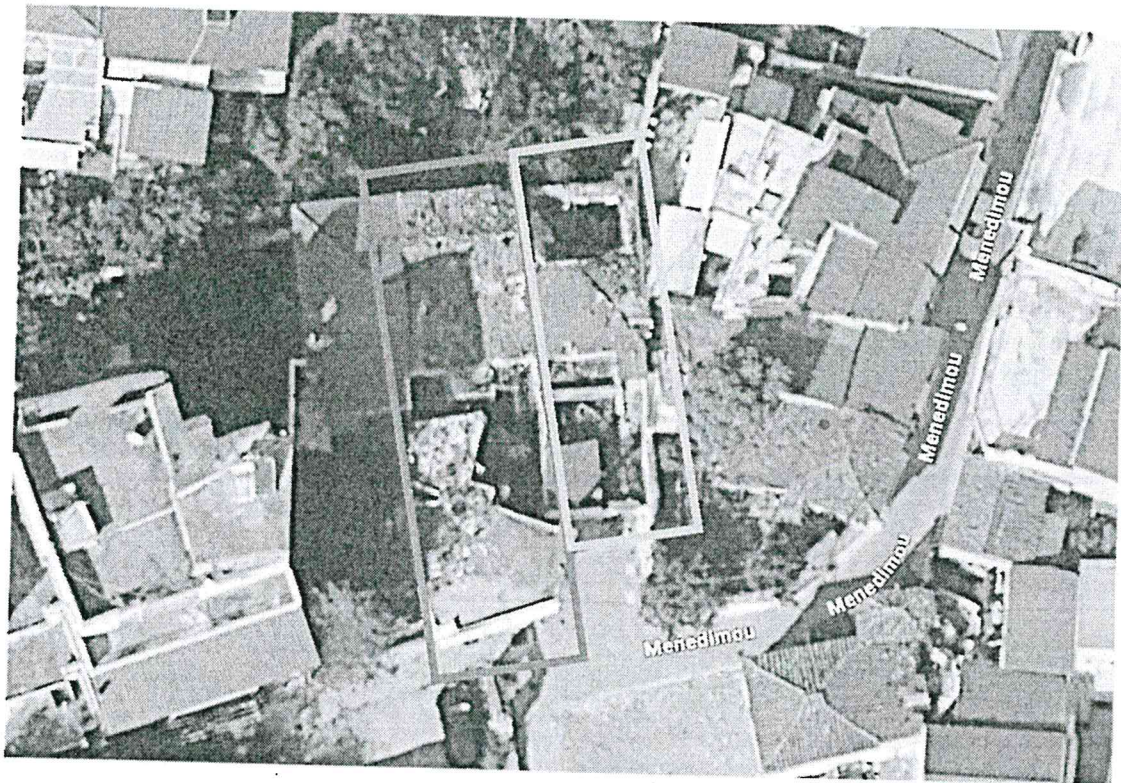

Μενεζιμου 17, Χαλκίδα

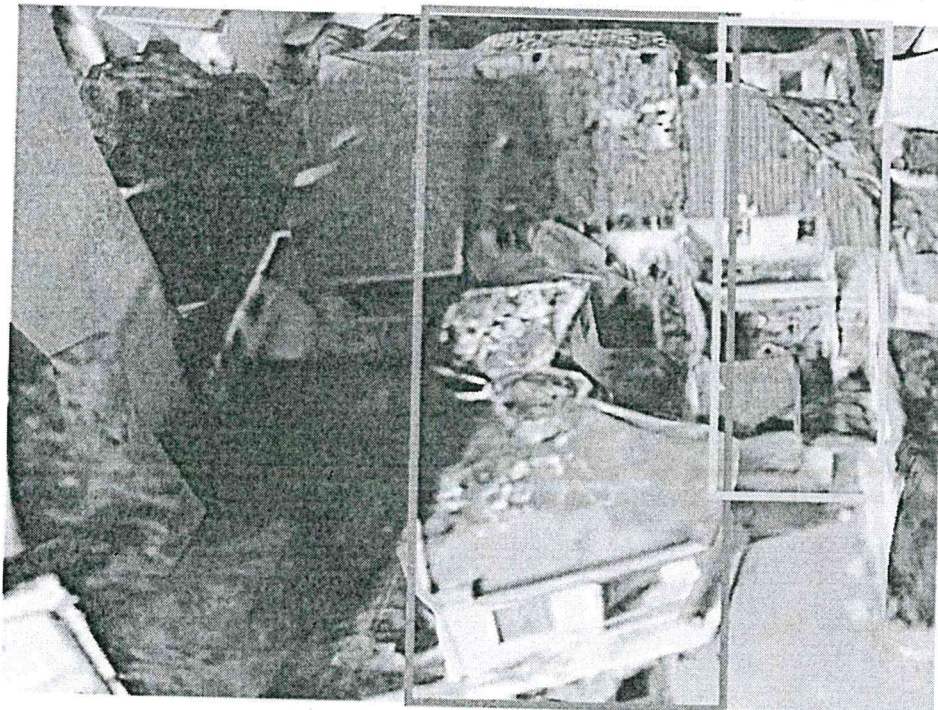

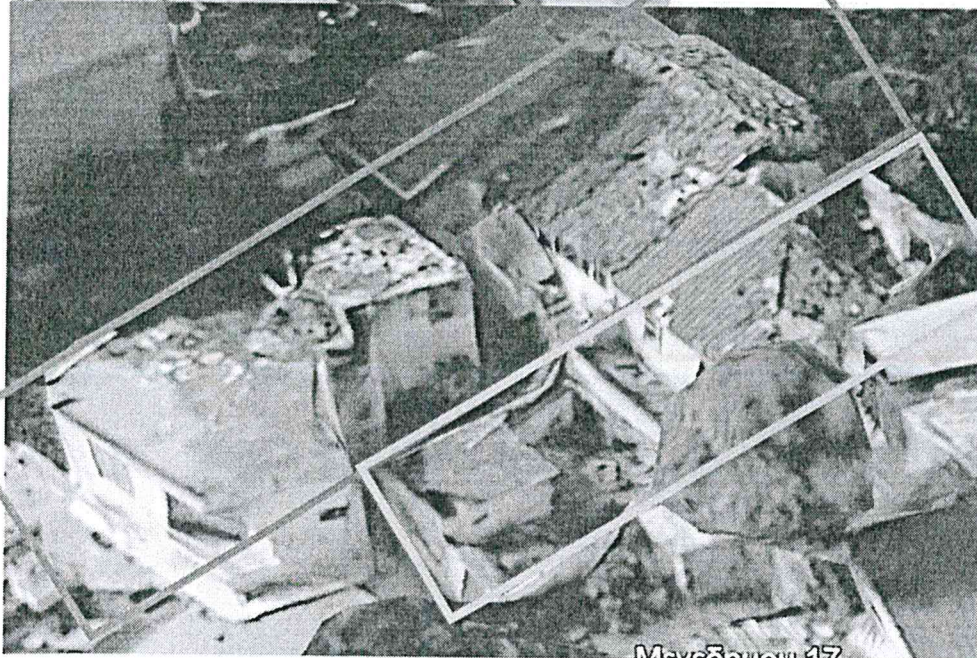

Κτήριο οδού Μενεδήμου 17 (μπλέ περίγραμμα)

Πρόκειται για ακίνητο που περιλαμβάνει δυο διακριτά κτήρια:

- Αφενός, νεωτερικό ισόγειο κτήριο επί του μετώπου της οδού Μενεδήμου, το οποίο μακροσκοπικά εξεταζόμενο τοποθετείται μεταπολεμικά, πιθανόν τη δεκαετία του 1950. Διαμορφώνεται με υπερυψωμένο εξώστη, είναι πλακοσκεπές και δεν εμφανίζει ιδιαίτερα αρχιτεκτονικά ή τυπολογικά χαρακτηριστικά.

- Αφετέρου, παλαιό λιθόκτιστο, κεραμοσκεπές κτήριο στο πίσω μέρος του ακινήτου, με χαγιάτι και ανοιχτό κλιμακοστάσιο στην κύρια όψη του προς την αυλή. Αναπτύσσεται σε δυο στάθμες (ισόγειο και όροφο) και καλύπτεται με ανισοσκελή δίρριχτη στέγη, με επικάλυψη κεραμίδια. Το μεγάλο μέρος της στέγης καλύπτει και κλειστό χαγιάτι. Το εν λόγω κτήριο, μακροσκοπικά εξεταζόμενο ανάγεται στην περίοδο προγενέστερα των εκατό τελευταίων ετών. Ενδέχεται, λόγω θέσης και μορφής να σχετίζεται με κτηριακό πυρήνα που προϋφίσταται του 1830, για τον οποίο θα πρέπει να ενεργοποιηθούν οι διατάξεις του Ν. 4858/2021.

Μορφολογικά ανταποκρίνεται στα πρότυπα λαϊκών και πρώιμων κτηρίων με αναφορές στα κτήρια της οθωμανικής περιόδου.

Τα δυο κτήρια διαμορφώνουν αύλειο χώρο ανάμεσά τους.

Δεν προσκομίστηκαν στοιχεία ακριβούς χρονολόγησης. Δεν εξασφαλίστηκε η πρόσβαση στο εσωτερικό του ακινήτου (αύλειος χώρος – εσωτερικό κτηρίων).

Όσον αφορά την υφιστάμενη κατάσταση διατήρησής τους, διαπιστώθηκαν μακροσκοπικά τα εξής:

Το νεωτερικό κτήριο εμφανίζει τυπική οικοδομική παθολογία (στο δώμα και σημειακά αποπτώσεις επιχρισμάτων), απουσία επικινδυνότητας και κρίσιμων θέσεων ετοιμορροπίας.

Το παλαιό κτήριο εμφανίζει οικοδομική και δομητική παθολογία λόγω τμηματικής καταστροφής του κατασκευαστικού φορέα στέγασης και του διαφράγματος της κύριας όψης (υαλοστάσιο χαγιατιού) και ως εκ τούτου παραμένει πλήρως εκτεθειμένο το εσωτερικό του στις καιρικές συνθήκες.

Δεν εμφανίζονται σε κανένα από τα δυο κτήρια αποκλίσεις από την κατακόρυφο.

Λαμβάνοντας υπόψη τα ανωτέρω στοιχεία και τον βαθμό αναστρεψιμότητας των βλαβών, η Επιτροπή

αποφασίζει ομόφωνα

Χαρακτηρίζει ως κοινώς επικίνδυνα τα επιμέρους κτήρια του ακινήτου της οδού Μενεδήμου 17 και προτείνει τη λήψη των παρακάτω άμεσων μέτρων προστασίας:

Στο νεωτερικό κτήριο:

- Έλεγχος και απομάκρυνση των σαθρών επιχρισμάτων από τις όψεις.
- Σφράγιση των ανοιγμάτων με κόντρα πλακέ θαλάσσης για την αποτροπή εισόδου αγνώστων.

Οι φερόμενοι ιδιοκτήτες να μεριμνήσουν για την επισκευή και μόνωση πλάκας δώματος για την οριστική άρση της επικινδυνότητας.

Στο παλαιό, κεραμοσκεπές κτήριο:

- Καθαρισμό του κτηρίου εσωτερικά από σκουπίδια και προϊόντα τοπικής κατάρρευσης (πχ υλικά από οροφή - στέγη).

- Απομάκρυνση κεραμιδιών και τμήματος των ζευκτών που έχουν καταρρεύσει και εφαρμογή θυσιαζόμενου κονιάματος στη στέψη των τοιχοποιιών. Κατόπιν, επικάλυψη του ασκεπούς τμήματος με ανθεκτικό υλικό όπως κόντρα πλακέ και ασφαλτόπανο ή λαμαρίνα επί σωληνωτών στοιχείων και μεταλλικών πύργων που θα τοποθετηθούν στο εσωτερικό του ασκεπούς χώρου προκειμένου να εμποδιστεί η περαιτέρω φθορά της υποδομής της από την εισροή υδάτων.
- Σφράγιση της εισόδου και όλων των ανοιγμάτων με κόντρα πλακέ θαλάσσης, για αποτροπή εισόδου στο ακίνητο.
- Την εφαρμογή των παραπάνω εργασιών εντός αποκλειστικής προθεσμίας είκοσι (20) ημερών.
- Έως την εκτέλεση των εργασιών να τοποθετηθεί σχετική προειδοποιητική σήμανση στην όψη επί της οδού Μενεδήμου για την προφύλαξη ανθρώπων και πραγμάτων από πιθανή πτώση υλικών.

Κτήριο οδού Μενεδήμου 19

Πρόκειται για ακίνητο με δυο διακριτά κτήρια:

- Αφενός παλιό λιθόκτιστο, κεραμοσκεπές κτήριο, που αναπτύσσεται σε δυο στάθμες (ισόγειο και όροφο), φέρει ανοιχτό εξώστη και ανοιχτό κλιμακοστάσιο στην κύρια όψη του προς την αυλή. Καλύπτεται με τρίρριχτη στέγη, με επικάλυψη κεραμίδια. Ο εξώστης με τη σημερινή μορφή του ενδέχεται να είναι μεταγενέστερη επέμβαση (δεν μπορεί να βεβαιωθεί εάν δεν εξασφαλιστεί προσέγγιση στο κτήριο).

Το εν λόγω κτήριο, μακροσκοπικά εξεταζόμενο ανάγεται στην περίοδο προγενέστερα των εκατό τελευταίων ετών. Ενδέχεται, λόγω θέσης και μορφής να σχετίζεται με κτηριακό πυρήνα που προϋφίσταται του 1830, για τον οποίο θα πρέπει να ενεργοποιηθούν οι διατάξεις του Ν. 4858/2021.

Μορφολογικά ανταποκρίνεται στα πρότυπα λαϊκών και πρώιμων κτηρίων με αναφορές στα κτήρια της οθωμανικής περιόδου.

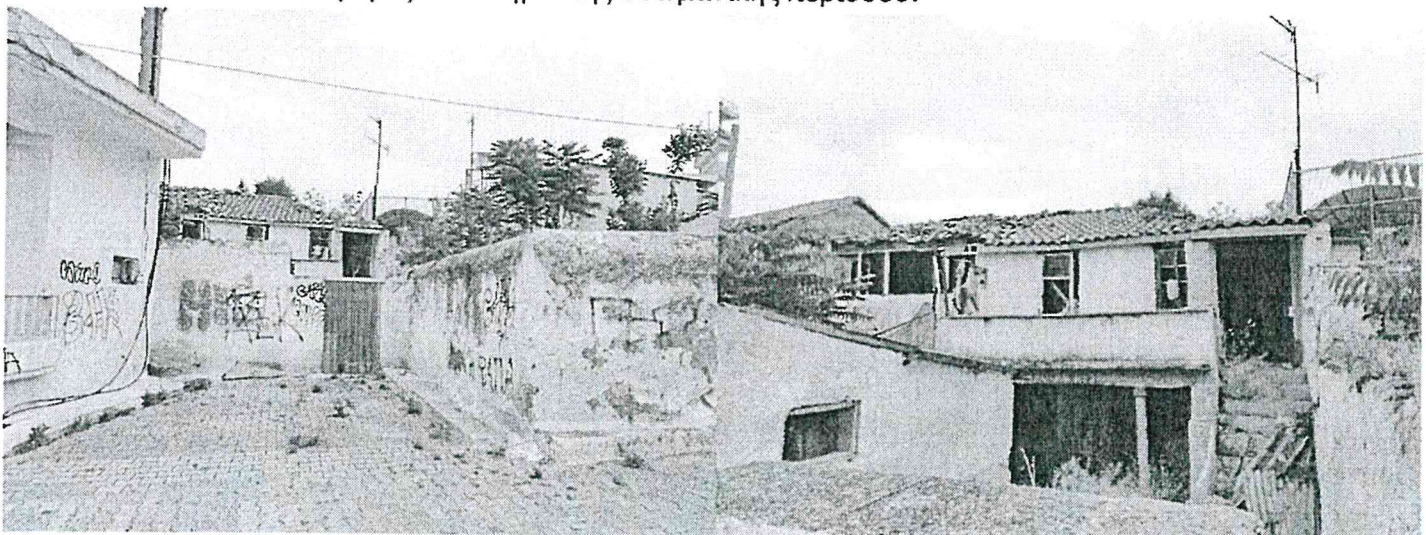



- Ισόγειο στεγασκεπές κτήριο στο μέτωπο της οδού Μενεδήμου – επί του μανδρότοιχου, με μάλλον βοηθητική – συμπληρωματική χρήση. Το κτήριο καλύπτεται με φύλλο λαμαρίνας .



Τα δυο κτήρια διαμορφώνουν αύλειο χώρο ανάμεσά τους.

Δεν προσκομίστηκαν στοιχεία ακριβούς χρονολόγησης. Δεν εξασφαλίστηκε η πρόσβαση στο εσωτερικό του ακινήτου (αύλειος χώρος – εσωτερικό κτηρίων). Σημειώνεται ότι, σύμφωνα με το με αριθ. πρωτ. 48724/2024 έγγραφο της Δ/σης Καθαριότητας & Ανακύκλωσης της ΥΔΟΜ Χαλκιδέων, το κτήριο έχει σφραγιστεί από αγνώστους.

Όσον αφορά την υφιστάμενη κατάσταση διατήρησής τους, διαπιστώθηκαν μακροσκοπικά τα εξής:

Το παλιό κτήριο εμφανίζει οικοδομική και δομητική παθολογία λόγω εκτεταμένης καταστροφής του κατασκευαστικού φορέα και ως εκ τούτου παραμένει πλήρως εκτεθειμένο το εσωτερικό του στις καιρικές συνθήκες.

Το βοηθητικό κτήριο της αυλής βρίσκεται σε σχετικά καλή κατάσταση, με φθορές που οφείλονται σε φυσική γήρανση των υλικών δομής του. Στην δεξιά άνω γωνία παρουσιάζει τοπικά ρηγμάτωση.

Δεν εμφανίζονται σε κανένα από τα δυο κτήρια αποκλίσεις από την κατακόρυφο.

Λαμβάνοντας υπόψη τα ανωτέρω στοιχεία και τον βαθμό αναστρεψιμότητας των βλαβών, η Επιτροπή

Αποφασίζει ομόφωνα

Χαρακτηρίζει ως κοινώς επικίνδυνα τα επιμέρους κτήρια του ακινήτου της οδού Μενεδήμου 19 και προτείνει τη λήψη των παρακάτω άμεσων μέτρων προστασίας:

Στο νεωτερικό κτήριο:

- Έλεγχος και απομάκρυνση των σαθρών επιχρισμάτων από τις όψεις.
- Σφράγιση των ανοιγμάτων με κόντρα πλακέ θαλάσσης για την αποτροπή εισόδου αγνώστων.

Οι φερόμενοι ιδιοκτήτες να μεριμνήσουν για την επισκευή και μόνωση πλάκας δώματος για την οριστική άρση της επικινδυνότητας.

Στο παλαιό, κεραμοσκεπές κτήριο:

- Καθαρισμό του κτηρίου εσωτερικά από σκουπίδια και προϊόντα τοπικής κατάρρευσης (πχ υλικά από στέγη, κ.λπ.).
- Απομάκρυνση κεραμιδιών και τμήματος των ζευκτών που έχουν καταρρεύσει και εφαρμογή θυσιαζόμενου κονιάματος στη στέψη των τοιχοποιιών. Κατόπιν, επικάλυψη του ασκεπούς τμήματος με ανθεκτικό υλικό όπως κόντρα πλακέ και ασφαλτόπανο ή λαμαρίνα επί σωληνωτών στοιχείων και μεταλλικών πύργων που θα τοποθετηθούν στο εσωτερικό του ασκεπούς χώρου προκειμένου να εμποδιστεί η περαιτέρω φθορά της υποδομής της από την εισροή υδάτων.
- Σφράγιση της εισόδου και όλων των ανοιγμάτων με κόντρα πλακέ θαλάσσης, για αποτροπή εισόδου στο ακίνητο.

Στο βοηθητικό κτίσμα της αυλής:

- Την τοπική επισκευή της άνω δεξιάς γωνίας προς τον δρόμο, που λόγω πολύ περιορισμένης έκτασης είναι εύκολη η άρση επικινδυνότητας.
- Την εφαρμογή θυσιαζόμενου κονιάματος και την κάλυψη της στέγης με νάυλον ή λαμαρίνα για αποτροπή εισροής υδάτων.
- Την εφαρμογή των παραπάνω εργασιών εντός αποκλειστικής προθεσμίας είκοσι (20) ημερών .
- Έως την εκτέλεση των εργασιών να τοποθετηθεί σχετική προειδοποιητική σήμανση στην όψη επί της οδού Μενεδήμου για την προφύλαξη ανθρώπων και πραγμάτων από πιθανή πτώση υλικών.

Το παρόν πόρισμα να κοινοποιηθεί στην ΕΦΑ Ευβοίας ώστε να τοποθετηθεί σχετικά με την παλαιότητα των κτηρίων, τα οποία ενδέχεται, λόγω θέσης και μορφής να υπάγονται αυτοδίκαια στις διατάξεις του Ν. 4858/2021 ως προγενέστερα του 1830, όσον αφορά τα κεραιοσκεπή τμήματά τους.

Η παρούσα απόφαση διαβιβάζεται προς την οικεία ΥΔΟΜ και τον οικείο Δήμο προς εκτέλεση των προβλεπόμενων κατά τον νόμο ενεργειών καθώς και προς θυροκόλληση στο κτίσμα, ανάρτηση στο κατάστημα του και δημοσίευση στον διαδικτυακό τόπο προκειμένου να λάβουν γνώση οι ιδιοκτήτες της κατασκευής.

Μετά το πέρας της εξέτασης λύεται η συνεδρίαση.

Η υπογραφή των πρακτικών και των στοιχείων της παρούσας συνεδρίασης, πραγματοποιήθηκε δια περιφοράς .

Η ΠΡΟΕΔΡΟΣ

ΤΑ ΜΕΛΗ

ANNA ΠΑΠΠΑ

ΕΛΕΝΗ ΟΙΚΟΝΟΜΟΠΟΥΛΟΥ

ΝΙΚΟΛΑΟΣ ΑΡΓΥΡΙΟΥ

ΑΝΤΩΝΙΟΣ ΚΩΤΣΟΠΟΥΛΟΣ

ΚΩΝΣΤΑΝΤΙΝΟΣ ΓΚΟΥΛΙΑΣ

Ακριβές Αντίγραφο
Η Γραμματέας της Επιτροπής
Ιωάννα Βλάχου

